盛京時報

休刊日…中日大祭禮拜日翌之日
大正二年 陽四月初六日 陰二月三十日
本報價目 每張銅元五枚每月七角 外城郵寄每月八角半 半年四元八角全年九元
告白刊例 一行五號字十六字起碼登一日者每行四角登長期者價目面議
奉天大西門外大什字街路北
發行人 一宮房次郎
發行所 盛京時報館
電話 日一二二八番 中一六號

雜錄

歡迎國會團第二次宣言書（續）

反對之電文約請統舉總選何能出於各議員之最通心理均非第三人所能相强爲斯言者其殆未之深考歟吾國自大啟神域還我自由而降人民之共和知識立憲程度均屬幼稚之第一期間衡量而度測之其不之翹脫故步放精銳之眼霞而持堅剛之毅魄者固已在我四萬萬預算之中權矣本團非好爲此暴棄卑論以短我造時勢人英雄之氣試一平心論之果有此堅不拔之能力不受人追壓者乎抑果有此機緊敏捷之手段不爲人所利用動搖者乎以今日所謂可親可愛之議員具右述之精神者恐其落晨星有難自信而不疑者加以官僚派之奔走御用黨之游說阿堵魔王之勢力且將舉利國福民之種子化而爲桀犬漢狗之雄材共和開幕之最好場期將不知演若干次之悲劇慘劇也試觀千八百四十九年六月故事路易拿破崙嘗以延長總統任期提出憲法修正案於議會而以宴饗籠絡軍人及官吏而繼路氏利用職權多任心腹甚至以兵力卒得三分有二以上之通過此豈議員之本心哉夫亦有所牽制而不得不然者也又觀千八百四十八年時代岡比克納非特爲人民所信仰且爲列强所崇拜而選舉之揭幕乃竟現出佃田脫獄之拏氏第三醜運動之魔力可以化鹿爲馬化虎爲犬猘胎孕共和時代議員乎更可慮者北京軍警宣言曾有正式總統不選袁氏則以武力解決等語又北方軍界集議更有總統須得有政治成蹟之限制以左荆右棘之區域試問我堂堂代議士其能表示自由之意思乎況夫勸進之聲喧傳於馮國璋倪嗣冲輩矣非公莫屬一電推戴於非驢非馬之黎氏矣我議員攝於專制之腥燄其能有昨日之我如已死今日之我如方生之堅定志願乎則庶幾立法機關不至淪於傀儡虎皮之誚我四萬萬林林蒼首或亦有怒獅飛騰之希望歟萬一本團之言徵中有識者或許本團爲知言而不知國事更不可問也

反對之電文約謂軍警干涉爲事實上必無之事言此事余不忍言余又不忍不言無已其證諸往事乎試看千六百四十八年故事英之獨立黨克林威爾使不勒得大佐團衆議院逐不勸斯比派議員百餘人閉鎖貴族院而政治全權遂握諸軍人之掌腕此軍隊干涉兩院之一例也又看千七百九十二年九月間法邦基耶哥比曾組織殺戮隊自設法堂誅新國民公會之反對者其後更有國防委員迫逐汲倫大黨議員三十二人故事義羅丁之血蹟未乾俱樂部之横流又決至今巴黎猶痛恨之弗衰然猶可諉曰此革命時間之狂劇也請更言其治平者千八百四十八年十一月普魯士維廉第四命將軍威治將大軍入都解散諸政黨及議會於是自由憲法一變而爲專制憲法而我即政府一語遂流爲君主派之口頭禪此又軍隊干涉議會之新例也然猶可諉曰此特武夫之驕横耳請更言軍警聯合之事千八百四十九年十二月一日路易拿破崙陰與警視總監孟巴陸軍大臣孫大爾諸第一師團長馬格南等謀踐帝祚乃大宴朝野名士於耶利塞宮而警視總監妄稱社會黨共產黨陰謀泄露命警吏智爾等拘國會議員百人布軍隊戒巴黎各要隘下解散議會令頒布新憲法迫令人民投票服從其未被拘之諸議士大激公憤謀廢總統收行政權於議會爲警官捕繫於獄社會共產兩黨益不平三四日間市內騷擾卒爲八萬軍隊所撮定此軍警干涉國會之大紀念而亦我四萬萬五千萬同胞之良殷鑑也夫以彼極端民權主義之民族猶不免屈服於查公暴戾武士兕横之手兕所謂染虜清猩劫而居壓力之政潮者哉然猶可諉曰此往古之故事也請更言近者參議院之故事無論矣近如滇省選舉軍人曾肆横庵甘肅某黨屢施野蠻武力上行下効一影百聲本團同人誠不忍舉其辭恐自蹈傷神之痛要之國家多故民氣不揚大總統既專横於前參議院吏放棄於後茫茫亞東片陸誠不知如何終結也然前車既覆來軫方遒往者不可諫來者猶可追今日之所謂國會議員者萬不可仍蹈故轍如參議院之虛設亦不可爲虎作倀如資政院之附隨允宜以國家爲前提置民生爲重念而袁氏之有無正式總統價値更切望我兩院議員以極穩健之商榷而決定其去留於國會方不至陷國家於悲境且可免爲虎附翼之虞嗚呼議員本團同人氣竭聲嘶矣

國民黨上海交通部公宴紀事

▲孫中山關于中日關係之演說

二十七日午後七時國民黨交通部公宴歡迎國會議員及理事長孫中山先生首由主席居覺生君致歡迎詞畧述國會議員北上之責任與國民對於議員諸君之希望并報告中山先生此次東游聯絡日人今後中日外交必日漸親治於民國前途頗有重大之關係云云首請中山先生演說（衆拍掌歡迎）畧謂兄弟離日本已將六年日人對於民國之意見初不得深悉此次調查實業游日本曾詳細觀察日人心理始知日人對於民國并無惡意蓋日本變法已數十年國民程度突飛猛進不可思議故現在日本在朝在野之政客均有世界的眼光與智識且抱一大亞洲之主義明知東亞大國惟我中華日本憑三島立國地域相接與中華有唇齒相依之利害關係若中華滅亡日本亦終不適於生存日人爲自衛計在形式謂之贊成中華民國在事實上即是維持日本帝國（衆拍掌）故日人對於中華政治之革新政府與人民均表同情由過之事觀察日俄之戰雖爲保護本國在朝鮮之勢力起見然亦未嘗非爲中國之領土而戰就最近之事勢觀察吾中華武漢起義革命期間人即有併吞外蒙古之行動日本則按兵不動國交如常此中日國際上之關係可以想見者也近日盛傳之日俄協約實屬子虛萬不可聽今後我政府人民對於日本及各友邦在民國之正當利益均不必限制太過以傷感情蓋吾國民革命之決心與成功之迅速已爲外人所敬重祇要內治完善共和告成外人對於民國亦決不敢存侵畧野心以擾亂東方之和平至於日本與民國原爲兄弟之邦利害與共荷有緩急必不漠視兄弟東游歸來所見如此望同志諸君逢人解釋使中日感情親密共享和平則東亞大局幸甚（衆拍掌）繼國會議員雲南陳時銓君演說畧謂近日一般人深惡外人以武力干涉政治兄弟在雲南亦當身親實試蓋吾黨選舉戰勝頗爲當局者所忌故野蠻軍人膽敢痛打議員張大義君及兄弟實開共和國未有之奇但兄弟與張大義君仍不稍退讓傷痕稍愈敢出席演說武人專横之荒謬制極嚴厲彼少數野蠻軍人仍無可如何蓋現今軍隊中亦有智識稍高的人故不願附和少數野蠻軍人共冒天下之不韙少數野蠻軍人虛聲恐嚇我輩不理他也就無法了此次吾國會議員北上不必問有人干涉與否只問我輩有責任心否我輩果有責任心則死且不怕況干涉乎（衆拍掌）繼由國會議員浙江鄒際平君演說畧謂陳君主張兄弟絕對贊成但現今軍人干政較前清專制尤烈我輩北行後盾全在國民前仆後繼是所望於院外之諸同志（衆拍掌）繼由國會議員湖南覃振君演說畧謂民國共和政治能否實現當先問國會議員能否盡職我輩果能開誠心布公道勇往直前則共和目的不患不能達到即使有野心者敢冒天下之不韙以武力干涉議員則借此一打擊揭開假共和之黑幕使國民共以決心爭求共和亦民國前途之幸福此次北上最要緊的就是憲法問題有了一部好憲法自然自然有良政府出現故我輩北上開會又當抱樂觀不可抱悲觀祇以犧牲的精神持穩健的手段急起直前爲民造福則同胞幸甚（衆拍掌）繼由國會議員李增君演說畧謂我國會議員既爲人代表就要人人都有犧牲的精神方能盡職若畏忌勢力吾黨從前就不應革命此次就不應來充議員兄弟心中目中祇知有國法公理祇知有共和民國不知有此外之勢力亦不屑注意少數無識之軍警望同志議員決心進行（衆拍掌）繼由白逾恒君演說畧謂兄弟在滇聞遯初先生惡耗憤不欲活蓋遯初之死專爲平民政治而死不僅與一黨有關係實與民國前途有關係蓋各党均有首領各党均有選舉戰勝之日倘長此以往則各黨重要人物均異常危險堂堂民國變成强盜世界尚堪問哉故遯初之死不惟吾黨注意他党亦異常注意願同志諸君毋忘遯初一遯初死數百千萬遯初繼起方足以慰遯初方足以鞏固中華民國（衆拍掌）至於此次北行我國會議員第一要不要錢第二要不怕死一致進行庶幾能保障共和否則民國前途危險不堪思議望同志諸君奮奮奮起起起（衆拍掌）茶話畢遂散會

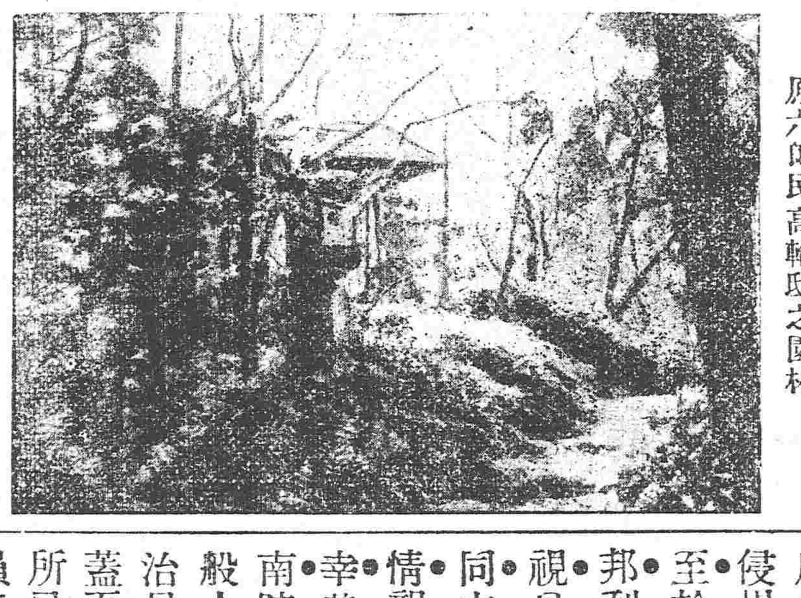
日本名園（六）
原六郎民高輪邸之園林

火險告白

啟者本行經理火險已有年矣因今推廣交易起見左添承保市貨、屋產、家私衣箱、棧房貨物紳等件凡遇不測立即照章賠償毫無延悞如蒙商賜顧者請移玉本行面議可也至於保棧開列於左

保頭等平房 每壹千元 八元
保二等平房 每壹千元 十元
保三等平房 每壹千元 十三元
保頭等房內存貨 每壹千元 十二元
保二等房內存貨 每壹千元 十五元
保三等房內存貨 每壹千元 二十元

代理 明治火險公司
代理 日本火險公司
代理 共同火險公司
代理 東京火險公司

奉天大西關 三井洋行
電話 中國一五五號 日本二一二號 日本三五號

往上海定期輪船廣告

西京丸 四月五日（陰二月廿九日）
神戶丸 四月十日（陰三月初四日）
大連開每禮拜四 上海到每禮拜六 上海開每禮拜一 大連到每禮拜三
頭等票日金四十圓（一去）日金六十四圓（來往）
二等票日金二十五圓 同 四十圓
三等票日金十圓
本事務所及在營口遼陽奉天鐵嶺長春各站均可發賣聯絡船車票
南滿輪船現均備有無綫電信以期通信迅速而謀乘客之便利

南滿洲鐵道株式會社 大連埠頭事務所

日本郵船會社瀛船廣告 由大連埠頭起

酒田丸 四月五日（陰二月廿九日）前十點 往門司神戶橫濱
模相丸 四月七日（陰三月初一日）開正午 往太沽牛莊
相模丸 四月十七日（陰三月十一日） 往門司神戶橫濱
乘船票由本出張所自買如有乘客請至本所購買
日本郵船會社代理店 三井洋行大連支店 電話（二一〇）（四六〇）

啟者長春大清銀行清理業將吉埈所有發行之大小鈔票早經兌現收回並迭次登報佈告務於限內前來兌現今逾限已久本應停付誠恐鄉僻未盡週知特再展限一個月凡持有長春大清銀行鈔票者速行前來長春大清銀行清理處兌取至陽歷四月底爲止逾限定即停付萬勿自誤特此廣告

吉林長春府 大清銀行清理處啟

橫濱正金銀行奉天支店

奉天城內四平街 電話十二番

資本金四千八百萬圓
公積金一千八百二十萬圓

總店 橫濱
支店 神戶 東京 長崎 大阪 倫敦 里昂 紐育 桑港 孟買 布哇 喀達 喀囒 香港 上海 長春 安東 北京 大連 旅順 營口 遼陽 鐵嶺 漢口 天津

▲專運天下名廠眞貨▼

命令

●臨時大總統令（四月二日）

參議院議決**省議會暫行法**本大總統依約法第三十條公布之此令

王正雅授以勳四位此令

國務總理內務總長趙秉鈞呈稱據奉天都督兼署民政長**張錫鑾呈請任命任毓麟王安中談國楨方大英孟昭增**爲**總務處秘書姚憲播周大鏞郭衛村屠乃勳**爲**總務處科長**陳紫瀾湯文鎭錢善宏王鏡寰爲內務司科長劉尙淸婁同軌章繼勳梁載熙爲財政司科長王鴻文梁克璜謝蔭昌爲教育司科長白全昌沈鵬飛徐霖秦錫光爲實業司科長王孝絅趙正爲總務處技正黃炳熙爲內務司技正應照准此令

陸軍總長段祺瑞呈請授王振群李定魁王廷藻楊祖時蔣群何海淸盛榮超爲陸軍步兵上校胡嘉猷毛秉鉞楊杰爲陸軍騎兵上校羅必源劉棱爲陸軍砲兵上校王事幹張鈞戴作楫李思廣熊鰲范慶煦張于潯徐薰劉蔭南涂士翹吳友益池涵光蔡致華胡朝棟葉紹衡張宗杰李友勳馬爲麟潘樹元周予覺劉煇楣劉達權爲陸軍步兵中校李相年胡廷杜爲陸軍騎兵中校熊奄覺王拔林劉潤文吳瑞章爲陸軍砲兵中校徐承武吳江爲陸軍工兵中校江銘忠周維剛李鎭漢爲陸軍輜重中校應照准此令

續案桐溪加陸軍少將銜此令

國務總理內務總長趙秉鈞呈稱據河南都督兼署民政長張鎭芳呈請任命杜嚴萬呂逸錢昌祚祝鴻元馬慶年顧若愚汪裕安爲秘書孫由榮張文棟張俊英鄭雲鵬爲總務處科長孫實元陳官桂杜憲爲內務司科長王育昌韓兆瀛左姬謌杜龍彬爲財政司科長趙本蔭張靑選王尙濟爲教育司科長凌淸潔路晉繼段鵬翔爲實業司科長向書浦彭希古爲內務司技正維則爲實業司技正應照准此令

陸軍總長段祺瑞呈請授靳文錫崇海孟兆熊張紹宗趙有斌劉玉成趙吉陞安紹彬孟得勝周家泳關德山隆魁么殿元趙德慶朱明超潘自涵樊毓英安祿華爲陸軍步兵少校依凌阿王振爲陸軍騎兵少校趙振綱福祿季煥章爲陸軍砲兵少校應照准此令

陸軍總長段祺瑞呈請任命龔澤潤爲雲南都督府副官長應照准此令

陸軍總長段祺瑞呈核覆廂黃旗蒙古都統擬以經莫特多爾濟襲察哈爾互管佐領請予准襲等語應照准此令

陸軍總長段祺瑞呈核覆廂黃旗滿洲都統擬以明成補包衣佐領請予准補等語應照准此令

（四月三號）

國務總理內務總長趙秉鈞呈稱據江蘇民政長應德閎呈請伍輝裕蔡寅陳蒙爲秘書金祖澤楊蔭樾陳毓楠毛瑞淸總務處科長金其堃張志鶴嚴善坊夏仁瑞爲內務司科長汪大勛毛祖耀金猷澍陶起鳳爲財政司科長劉永昌趙洪年盧殿虎汪源渠爲教育司科長屠師韓季新益劉桐屈爔爲實業司科長周秉淸爲內務司技正張星烺爲實業司技正應照准此令

國務總理內務總長趙秉鈞呈稱據江蘇民政長應德閎呈請任命穆湘瑤爲淞滬警察廳長應照准此令

財政總長周學熙呈請任命李歆調任宜沙榷運局局長文輪調任建昌榷運局局長應照准此令

陸軍總長段祺瑞呈請任命靳雲鶚爲山東都督府軍務課課長高皇言爲山東都督府軍需課課長鄭寶善爲山東都督府軍法課課長應照准此令

陸軍總長段祺瑞呈請任命葉樂民爲陸軍會計審查處處長馮福長王大中王世義爲陸軍會計審查處科長應照准此令

北京專電

●趙總理辭職之說所由來

趙總理日昨因**牙痛甚劇**具呈**請假五日**外間所傳**趙總理辭職**一節查係**不確**

●梓宮奉移時民衆闐溢情形

前淸隆裕太后梓宮於初三日午前八時出宮恭載專車**送抵崇陵**各衙署一般民衆駢列于沿路**前門外石橋**攔于因民衆擁擠毀壞**墜落負傷者不少**

●張師長晉謁袁大總統

奉天陸軍二十七師師長**張作霖**偕同護衛隊**二十名**於初一日**晉京**日昨**晉謁袁大總統**

●抵京參衆議員之確數

三月稱調查**各省選出參衆議員之抵京者**計有**四百二十六名**自初一日以次後尙有**陸續晉京**者

上海專電

●洪述祖就縛消息

內務部秘書洪述**祖**因與**宋案有關係**早已潛逃赴南昨得**山東來電**知洪述祖已**在靑島就縛**

●劉揆一行踪

工商總長劉揆一氏於三十一日由京**抵滬拜謁宋氏之靈**並與**孫中山黃克强陳英士**等磋商**緊要時事**旋即於初四日起程回京

外電一束

●土軍大獲勝利

據君士坦丁堡來電云**土軍在察達查戰線**左翼方面**擊破勃軍**得佔大捷

●奧大利威迫黑山國

據維也納來電云**奧大利**現已將**阿特里亞的海嚴行封鎖**蓋擬迫令黑山國**放棄斯克大利**云

●各國海軍將爲聯合的示威運動

據倫敦來電云**歐州列國**現已議決**擬舉行各國海軍聯合示威運動**藉以抵制黑山國**砲擊斯克大利之擅恣**聞英國亦擬派軍艦二隻參列該示威運動云

●勃軍砲擊恩喀里埠

據普哥列斯杜來電云**羅馬尼亞恩喀里**埠因被**勃軍艦砲擊**街衢**大半**變成**灰燼**蓋係勃軍艦**司砲人酗酒竟乘興開砲**攻擊之所致聞**羅馬尼亞**政府刻已向勃國**嚴行抗議**云

要件

吉林陳民政長在省議會發表之政見（續）

（丙）財政

一改良幣制

今日言民國財政者莫不以改良幣制爲言而在吉林尤爲惟一無二之要義饒司長於改幣一事在京磋商二月有餘始稍就緒現在所爭持者只借債抵補一端按前議會答復必募集內債杜絕外債以免爲世詬病然而內債不易募集盡人知之外債非不可行要在無傷主權籌還有術耳東西各邦有以借債整理財政而卒收効果者矣吉林物價之昂政費之絀多由紙幣影響長此不變將來人民生計國家財政兩俱有危遵部所議本省應募債額計三百六十萬兩查吉林官銀錢號資本除現金已提供銀行爲兌換品外其餘不動產以及分號資本各界借墊不下數千萬吊陸續變換收回其數已鉅且每年所得贏餘亦復不少綜而計之足供償還本息之用後此債務淸理似不足慮惟當締約之始其抵押也或以租稅或以林礦必爲妥訂條件還債之時亦必依期履行無或爽失如此行之即債權者亦曷能無故侵奪或主還處分我財產哉抑又有進者此次兌換証募旣專供收回官帖之用銀號資產亦專爲彌補償項之需除此之外縱使行政費用異常支絀當概不絲毫挪移限制旣嚴信用更富鞏固矣

一獎勵實業以增歲入

查東西各國官業所入其數至鉅今吉林官欵旣歉未能即行自辦仍擬獎勵民營以圖進步得其稅項以補度支蓋民間租稅負担力之强恆視業之興衰爲準實業旣盛則租稅自豐卽孔子所謂百姓足君孰與不足者也鄙人前命黃實業司往南洋招徠商人皆由是故將來能有成効則國計民生均受其利（未完）

奉天省議會開會紀事

三月二十七日午前十一鐘開會副議長李友蘭主席出席議員四十一人主席報告●一廣東來電省議會聯合會地點擬在天津公議電覆贊成並電邀他省同意●一萬國改良會代表丁義華來電請奉天設立禁烟局並電大總統在北京組織專部總機關公●電●賀●一●公署●名房地典契過二十年不[illegible]不投稅者●一經訴訟仍須原主贖回●公議印佈●一●公署●名爲遼中設治事公議前案已咨出此●勿庸印佈主席李友蘭本會預算案繕淸已畢是否用三讀會十二號王佐臣應用三讀會但須稍延幾日衆贊成主席李友蘭蕭君提議取銷五路觀察使案亦應提前討論時已時振鈴休息二點二十分繼續開會議長佟兆元主席

本會議會法經都督駁回應提前會議對待方法

再委員會擬電中央之文現已脫稿亦應提前通過以便出手衆同意主席佟兆元即請對於駁回議會法討論對待手續十二號王佐臣此次議會法駁回不得謂都督之過彼受中央節制必須恪守中央命令中央旣令各省適用諮議局章程而本會議會法若予備案是卽抗違中央爲行政者決不敢出此然本會對此不能不爭卽是承認爭則又必期達到目的本員有幾種理由說來請大家討論諮議局章程臨時省議會成立卽行斷絕中間概失効力此刻即不能認爲法律繼續有効之一種頒佈時又未經參議院議決通過各省自無遵行之必要且該章程有與民國牴觸不適用者可以修改而本會所以自訂者正爲去其牴觸之條大總統令各省適用並未根據法律故各省群起反對有此種種理由不患無對待方法但須向中央力爭應先推員起草俟草稿擬就再行討論不然雖討論亦無歸宿七號馬延銘大總統以命令代法律本會決不能承認但都督卽不能備案亦何妨以此議會法代咨中央倘中央駁回本會再與中央爭辯亦未爲不可四十號左奎壇本席贊成十二號王君之說都督不予備案是其遵守中央命令本會不承認諮議局章程是因不適用於民國所以應向中央力爭諮議局章程決不能承認三十五號蕭露恩本會若認修改即是承認諮議局章程今仍照章開會一面將本會自訂議會法仍咨都督備案並說明請其暫行備案一面電中央力爭一面即擬稿迅電中央六十號李雨春本席贊成三十五號蕭君之論但本會旣不承認諮議局章程亦須有不承認理由本員擬有二說(一)諮議局章程乃預備立憲時代之法律與共和國體不符不能適用(二)用諮議局章程之時代純以君主爲前提今共和國以民爲主體是與國体政体均不符合不能適用大旨荒謬無論如何爭持本會萬難承認二十九號王如山蕭君之意甚是將電達國務院理由咨明都督仍請暫准備案一面即向中央力爭大總統命令有新法令未頒布以前舊法律繼續有効然中間如未斷絕尙屬可行今旣隔一臨時省議會何以又能繼續行使十五號張克明中央已有將省存道之議故極力縮小省會範圍本員極端贊成王君之論三十五號蕭露恩本員尙請伸明前議譬如議會如一船然議會法如船之舵無舵則不能行若舊舵不適用必須另換新舵此般方可動轉本會不承認諮議局章程是以其舊舵不適用也然志須另換新舵方無停滯之患故本會必仍認自訂議會法爲有効照章開會議事再電中央力爭主席佟兆元是否另推起草員八號程九恩應歸法律股起草無須另推起草員主席佟兆元無異議即歸法律股起草再由正會通過衆同意主席佟兆元咨國務院電稿業經委員會擬就請委員會報告十二號王佐臣大總統命令飭各省**原有巡道地方設置觀察使**奉天現無道缺從前雖有現已裁撤多年營口興鳳兩道洮南關道與巡道性質不同乃屬督辦●中央監設五路觀察使顯違總統命令本會萬難認可再大總統發此命令不爲劃一現行官制削去府廳州名目統改爲縣全國道缺皆改爲觀察使此其名稱之改革也張督增設觀察使出乎劃一現行範圍之外尤屬不合所以有此電三發生至蕭議員提議反對盧三級事因恐牽混故未加入文內可否尙待大家研究三號姜明智此電字數過多費欵亦巨可否改作公文十二號王佐臣電改公文理由甚當即與國務院參議院各去一分主席佟兆元對於十二號王君之說無異議此稿即交辦事處修正衆同意致各省省會仍用電按議事表第一案交議建築太子河本溪湖沿岸輕便鐵道案三讀公議文內本溪至城廠五字改爲此設●線又萬難承認改未便承認●於無動議通過第二案遼中第四鎭議事會請議加價丈●伍田墾戶無力承領懇請變通併入淸賦免價章程以恤民艱案初讀二十七號李友蘭此如案交審查必須時原卷調來以便參閱七號馬延銘此案理由不甚充足據本員意無須審查交辦事處擬答覆即可八號程九恩此等案前次已有請議者均未資議據本員意無須答覆即置之不議可也主席佟兆元知無異議此案即交政事改存記勿庸咨覆衆同意第三案西豐墾荒●四五六鄉議事會請議重新改訂西豐下等山地征收押賦章程案初讀無動議●交財政股審查第四案劉鄉等請●西大橋借地不還司法官判斷不公一案請仍將前議案初議三十號高淸和照此案理由本會無收受之必要應即擠情咨覆主席佟兆元無動議此案由辦事處擬答覆衆同意本日因都督到會磋商要件應提前散會一小時衆同意振鈴散會

奉天各級法院新任法官表

廳別	職別	姓名	籍貫	畢業學校	畢業年限	名位
遼陽初級檢察廳	檢察官	袁廷弼	奉天	奉天法政學校	三年	畢業生
新民初級審判廳	監督推事	柳兆蓉	奉天	奉天法政學校	三年	優等畢業生
同上	推事	侯愼先	直隸	奉天法政學校	三年	畢業生
新民初級檢察廳	檢察官	孫咸熙	直隸	奉天法政學校	三年	優等畢業生
錦州初級審判廳	監督推事	許宗讓	直隸	直隸法律學校	三年	最優等畢業生
同上	推事	達善	奉天	奉天法政學校	三年	優等畢業生
錦州初級檢察廳	檢察官	孟慶恩	奉天	奉天法政學校	三年	優等畢業生

附記 右表二年以下畢業各員除外國學校畢業曾充敎習或法官者外均係遵照部電由廳暫行委署又王仍爾袁廷弼侯愼先杜守義祁守康五員准奉天法政學校函開均係補習班畢業尙未發給文憑等因是以未列等第

民國要聞

●袁總統關心宋案

宋教仁被刺一案兇犯雖獲正在研究之際惟其中關係最聚要之處自以有無唆使爲此案必要之點外間揣測之語雖不足爲憑袁總統亦極關心更急欲得其眞相前曾擬將該案提京辦理照會駐京公使團已誌昨報茲聞昨接到蘇督程雪樓兩次來電及黃克强先生來電均主張仍在上海訊辦故袁總統因是又與各國務員會議辦法決定特派專員赴滬觀審俾知訊斷之眞相而實情卽不難水落石出矣

●洪述祖逃走之眞象

刺宋案內要犯洪述祖逃走等情已迭誌本報茲經詳加調查洪於二十五夜至堂子胡同趙總理宅急欲與趙譚話適周學熙在趙處久坐不去洪卽告同事某君曰我臂上現生一瘡急於赴津就醫擬請假數日請代稟總理語畢匆匆卽去旋又回曰我有鼻烟壺兩個在總理手請告之總理明日將此煙壺交我之僕丁陳某叮嘱語畢復去某君見其神色張皇且請假數日何必索及鼻烟壺一似與總理永訣者頗疑之此二十五夜情形也二十六日洪赴天津二十七日通緝洪之命令已下王治馨至天津尋洪僅獲其家人據供洪本擬乘海船南下因是日無船改乘津浦車而去其二太太隨之同行（洪之姬妾甚多二太太其第二妾也）是以復發電濟南嚴緝也洪到濟南後以其二太太仍乘津浦車南去已則改乘膠濟車赴青島周督尙不知之發電請蘇督在浦口截拿殊可笑耳

按洪既預知消息逃走其中自有特別原因非尋常逃犯可比政府通電緝拿亦不過一種官塲照例空文按之事實決無就捕之理此中消息明眼人自知之也

●追緝洪述祖之離奇

洪述祖潛逃後已經追緝與否消息離奇頃悉關係宋教仁被刺案之內務部秘書洪述祖現在已被擒獲與否紛傳不一惟聞趙總理派委追洪述祖之人皆係外城緝探局員一爲侯松山一爲李達三帶探兵十人前往濟南並聞該追緝人刻已將洪拿獲而洪被獲情形係由山東都督接到政府急電後卽將其困於旅棧而趙總理派去之侯李二人亦相繼而至遂協同將洪拿獲云云然據本館探聞有人談及內務部秘書洪述祖潛逃一事畧云前刺宋之兇手吳福銘應䕫丞等牽及洪述祖卽外間皆謂此案與洪頗有關係於是洪倉皇出京忽然匿其踪跡嗣山東都督來電到京洪述祖已於山東境內擒獲等語詎知洪尙未經擒獲而政府現特電飭各地嚴拿想此消息頗有疑問蓋洪潛逃係某有力者爲洪所圖其果由津浦鐵路南下否尙未可信云云

●庫恰鐵道條約之成立

傳聞庫恰鐵道條約已經成立其大略如下（一）六個月內開工限二年工竣（二）期限以五十年（三）軌道廣狹悉照俄國鐵道辦理（四）庫倫政府五十年後得收回自理但須付二十年之利息（五）鐵道附近五十里礦產歸俄國開採（六）俄國對於庫倫各鐵道有敷設權（七）工人用俄庫人各半此約已於三月二十四號實行簽字云

●暗殺案會審紀

前農林部總長宋遯初先生在滬寧鐵路車站被刺身死一案即經購線指緝而正兇武士英（又名吳福銘）並主謀之罪犯應桂馨即（應䕫丞）先後由英法兩捕房就縛解送英法兩公廨訊供詳情已迭誌本報二十一日爲英公廨訂定會審之期午後英法兩捕房將兇犯武士英及應桂馨堂上並未詰問供前所搜獲之証據亦未發覆一二唯此案於是成立茲將昨日會審詳細情形錄誌於下

三十一日二時半正會審官關炯之君會同英副領事康斯定君因觀審者人多擁擠改坐樓上公堂研訊並由湖南司法籌備處長蕭仲祁君公廨秘書長楊潤之君到堂觀審繼而總巡捕房總巡卜羅斯君偕同五十號西探頭目安姆斯脫郎君並捕房刑事檢查員侃克律師將抄出一切重要證據置在白皮小箱帶至公堂以憑呈驗即請德雷斯律師到堂譯稱敝律師由江蘇都督延請代表中華民國政府辦理是案旋襍侃克律師譯稱代表原告並據相文都辦沃沛律師愛理思律師羅禮士律師譯稱爲被告應桂馨代表而應桂馨身穿西裝呢服武士英身穿元色花緞小袖馬褂灰色線春棉袍站立堂下由總捕房探目李星福虹口捕房探目石金榮匯四捕房探目楊堂生及總西探目督率各西探看管候訊先據愛律師譯稱公堂訊理此案應將案情理由先行宣佈經關讞員將捕房所呈解單上之案情朗誦一過大致謂應桂馨主使武士英謀刺宋先生犯案情形並據愛律師聲稱敝律師等係由應桂馨於上禮拜三請定辯護尙未完全故時光甚短惟案情重大請公堂准予改期兩禮拜須待調查明晰以便完全辯護披侃克律師譯稱案經堂上定訊自應訊問英領康君宣諭被告律師曰貴律師等今日到堂有無問答愛律師稱原告律師所稱儘可訊問而敝律師等不能依表面而論尙須調查卽援德雷斯律師譯稱被告律師定欲改良無非延擱此案政府既委都督辦理公堂自應移○經關讞員諭曰此案候預審明確須歸早堂訊辦德律師譯稱被告律師承辦此案早有把握堅請改期有意延長時限此中憑據早已呈官應請公堂諭將捕房憑據先行發表據沃沛律師聲稱此案被告欲請改期而原告欲移交都督如原告旣欲訊問表面被告是有辯護應請公問捕房此種辦法是否與尋常不同但原告祇欲將表面證明然見証口供有眞有僞所以必欲詳加研究細細調查故從無公堂不允被告申請改期之理於更有一層是嫌疑犯原告呈出眞憑實據公堂不能以爲証實表面定須詳細研究亦不能聽原告之言移交都督移交之理由在五年之前則可德律師又稱各國法律凡謀叛等事無延擱之理現事已多日查明甚易毋庸改期沃沛律師又稱光緒以後公堂自由並無移交之理云云關讞員諭曰移交問題現尙未經解決英領事康君諭謂貴律師卽欲改期祇准一星期不能多延時日德律師又稱被告律師定欲改期敝律師反對不承認此案情形被告律師早經明白沃沛律師又稱原告律師極端反對改期敝律師以三禮拜之改期死犯案並不爲延長關讞員諭曰此案之改期本會審官祇准延長三天至禮拜四再訊沃沛律師又稱被告申請改期者實有極大關係尙未查明與原告毫無損害愛律師稱改期一層別人不得而知惟有被告律師可能決定日期關讞員諭曰英領之意改期以一星期爲限至下禮拜一再訊本正會審官一再磋商決定延長五日准於本禮拜五下午復訊復至禮拜六早堂再訊德律師又稱下禮拜一敝律師無暇到堂愛律師稱原告律師本係侃克毋庸德雷斯到堂申說多言並云有許多華據許多憑証從中極端反對改期然既定禮拜五六復訊敝律師於下禮拜一二必須再訊云云訊至此中西官會判應桂馨等分別還押候禮拜五二點半鐘（四月初四日）午後復訊再核中西官退堂時據沃沛律師譯稱此案尙未訊明而報紙登載紛紛不一請爲禁止等情關讞員遂宣諭以後各報須據事實登載不得案外苛求遂卽退堂應桂馨武士英經英法兩捕房探捕押乘汽車分別帶回還押

●三十一日審訊宋案之錄聞（上海）

▲應桂馨之態度　應桂馨自捕獲後爲渠運動之人甚夥毫無畏法之態昨午後二時由卜總巡飭西捕提至寫字間裝用洋拷用西探四人乘三百三十六號汽車解送到堂應身穿外國大衣到堂後因愛律師要求改期研訊應與武士英兩人均未開口云

▲武士英之態度　行凶犯武士英自獲案後已供認實行刺死宋教仁者法捕房對於此案因武實要犯防閑甚嚴英領因應桂馨口供狡猾欲得是案發生之眞相須武提解英美公堂遂將此意商諸法領甚以爲然卽於昨午後二時一刻由法捕房派西捕五人乘坐汽車送武到堂武身穿元色花緞對襟馬褂灰色羊皮袍頭戴狐皮小帽由總西探用左右手挎攜下汽車疾馳上樓毫無懼色在樓上候訊復對人言我生平未曾坐過汽車此次爲此案而坐公司汽車也是一樂云云

▲兇犯之運動　自應武兩犯獲案後英法捕房日來搜集證據捕拿羽黨不遺餘力應桂馨在總巡捕房恐武士英直供渠主使遂百計託人往法捕房與武說並以某莊所存之銀允爲華後贍因法總巡早知華犯之弊預飭西捕嚴加防閑勿使華人見面卽辦○是案之華探亦不得入內應桂馨之父文生頗忠厚出此不肖公子在甬聞此鉅○驚惶失措特託其族人來申向法堂申訴一切以免庇護之咎

●法公堂研訊嫌疑犯

三十一日下午奉法總巡藍君飭探捕等將武士英暫解公共捕房查訊尙有嫌疑之姚才卿廣震槐蔣瑞森蔡慶與三立等五人尙未保釋昨午三點時由捕房解請公堂特別密訊法總領事甘君偕同李副領事聶讞員並邀城內檢察廳長所委之主簿陶君升座當由聶君飭提姚才卿訊問據供蘇州人前在蔡道之繙譯陳震東處爲文案又往烟臺當文案光復時回蘇任青陽地方於陰歷十七日來滬至應處租屋被拘聶君謂何以知應處有屋出租既在應家與武復民認識否又供實不相識旋飭還押又提廣震詰之供嘉興人向在漢口某煤鑛公司光復時來滬旋在滬軍政府謀報科長應桂馨處當過三等科員問由何人荐往供由祝蘭船之子舉薦問宋案出後爾知否與武認識否供在應處二十餘天祇知武係賣花瓶之人是日由應桂馨囑吾偵緝此案因知事關重大遂卽拒却不允飭還押又提蔣瑞森供無錫人向在北京探防隊當差光復後回里由應桂馨委派偵探差使已有三個月惟擦因當蘇省巡查長此次由舊歷十四日來滬由巡查長應桂馨給告牌票飭辦九龍山並宋教仁案那天向應欲取辦公飯食茲被拘押與武並不相識當將牌票呈電判還押又提蔡慶供浦東人於十七歲時在應家當差現已四十三歲應桂馨係小主人今年三十九歲現在經管房屋茲因宣統二年應桂馨河南候補被參後將衣服數箱質銀回滬此次正月三十日命吾往河南取贖乘江華輪船返申是日甫經進宅衣服尙未交明旋被拘押問與陳玉生武復民認識否供均不知悉判覓保開釋又提吳三立供杭州人光復後曾充杭府推事上年二月間取消後現在海鹽當鹽絲教習陰歷本月初十來申就醫暫居應家詰其與應如何認識供由高子勛牽引而熟問與陳玉生武復民認識否供不相識不過延擱應家戒烟是實判交保如無保人卽交同鄉擔保釋云

●中英西藏交涉之近況

中英交涉西藏問題一節上年臘駐京英國公使因中國政府派往軍隊擬攻西藏奉本國政府提出抗議五條中國政府接到抗議卽行覆答分條駁斥駐京英使再行駁斥迄今日久未聞續議茲悉上月二十九日外交部奉政府命致函駐京英使畧稱交涉西藏事宜一事敝國與貴國相互意見未見一致難於解決頗爲抱歉敝政府意擬將此次交涉移交貴國政府卽與貴外交部直接開始交涉以便辦結如蒙允認敝國政府特政府特派溫宗堯充爲全權辦理該交涉事宜一切務祈從速函覆等語駐京英使朱爾典君已因奉本國政府委任並不認中國政府之新提議云

●各省紛紛請欵

聞日前黎副總統電請中央匯欵三十萬元爲退伍兵餉之用當由財政部匯去二十萬元昨又電催再匯十萬元又江蘇程都督來電請蘇省軍隊餉項統由財政部直接發放又奉天張都督來電請匯欵十五萬兩爲蒙旗賑欵貴陽唐都督亦電請協欵十萬兩爲該省行政經之補助

來件

▲國民黨奉天府分部辦事規則（續）

第五章　職員之選舉及任期

第十九條正副部長用無名單記投票法選舉之任期二年

第二十條各科幹事由正副部長支配交評議會決定之任期二年

第二十一條各科主任幹事及副主任幹事由各該科幹事互選之

第二十二條評議員用無名單記法選舉之以票多爲當選票同抽籤定之任期二年

第二十三條評議長評議副長由議員用無名單記投票法互選之以得票多數爲當選任期二年

以上選舉得連舉連任

第六章　會議

第二十四條本分部遵照本部規約每年開大會一次討論黨政一切應行行事務由正副部長招集全體黨員舉行開會時臨時正副議長即以正副部長充任之

第二十五條本分部每月由全體職員開會一次

第二十六條本分部每星期開幹事會一次

第二十七條本分部遇有重大事件發生由正副部長招集開臨時會決之

第二十八條本分部遇緊急最要事件不及徵集時得由正副部長徵集全體職員會決之

第二十九條本分部爲謀事務統一得由總務科主任幹事徵集各該科關幹事會或主任幹事會

第三十條本分部黨員在會期均可提出意見書交會議決

第三十一條至開會時期職員不得無故不到如有確實必要事故得預先聲明

第三十二條在會塲應守之秩序如左

（甲）到會時各員必須簽名於出席簿內到會三分之一卽行開會

（乙）開會散會以鳴鈴爲號各員均須按照秩序出入毋得擁擠

（丙）各員以次就席議長登壇須起立致敬

（丁）各員議事不得無故離坐因有特別事故離坐及退出時須得議長之許可

（戊）入塲不得携帶雜物及吸烟吃茶隨意涕唾

（己）在會塲不得語及談笑喧華偏坐斜倚有碍聽聞

（庚）議長登壇提出議案報告後按照發言表指令發言者登壇發言先反對者後贊成者

（辛）各員有發言者須先通告議長錄表公佈於議塲

（壬）遇有臨時發言者得由先通告之議員發言後起立向議長請求發言經議長許可方能登壇發言

（癸）辨駁者須候提議者發言終止方能起立登壇演說

（子）各員有欲質疑者得起立質問

（丑）議事可否以起立方法表決之起立多數爲可決反是爲否決

（寅）評議會開會時正副部長及主任幹事各員不得列入議決之數惟可陳述意見

（卯）各員如有不守規則者議長得禁止之如再違犯卽令退出會塲（未完）

批示

▲都督府批示

具呈人楊胡氏批查胡生等被獲關經另案並非因起獲之首飾發生應候調查根究勿得多瀆此批

一溫恒春呈批呈悉查該員承襲雲騎尉世職應領封軸前准銓敘局函請轉飭兌日來局憑照格領在案事關襲職該員應親赴祇領以照愼重所請轉咨就近呈領之處應毋庸議此批

具呈人馬蔭棠批據呈徐日東畏質遁避懇傳其子徐永壽到案判決等情此案旣在審判廳起訴應卽靜候廳判決毋庸越瀆此批

讀者俱樂部

▲民國二年忽又過去三月矣此三月中政治之現象黨派之爭執以視過去之一年中毫無殼狀不知未來之九個月如何

▲清明已屆旅人遊子當不免家鄉之感但兩手空空欲歸不得天涯淪落知已難逢然而如吾輩者不知幾許吾亦何悲

▲國會開幕是宜以選擧大總統爲急務然在憲法未制定以前選擧殊多棘手無已則國會當先訂選擧法

▲總統制與內閣制在今日已無商榷之餘地蓋就中國情形是以內閣制爲宜而尤以政黨內閣爲宜

▲中國人之心理均以外患爲懼不知內禍之亟尤愈於外患倘內而結合團體雖有外患何畏也（無咎）

▲某校長一身而兼數校數院之長實足見其本領可謂頭牌已不作只得在名片印印而已

▲某法官抱印而臥聞者以爲笑談不知某法官自有生以來所夢想不到者今居然得之能不把玩不失乎

▲某女生謂其是某女之妹投入學校恐其有壞名譽不知人各有志斷不能因其姊而使其妹亦不得求學

▲某專辦調驗烟癮確已斷烟應而某會張是欲得甘心要知烟具固足以鍛鍊周內乎（一鶴）

▲正式國會將開可喜

▲俄蒙聯盟可慮

▲隆裕太后殯天可哀

▲大總統優待清太后可感

▲清太后升遐後宣統帝年幼無知可憐

▲蒙藏不贊成共和可笑

▲刺殺宋鈍初先生之兇手就縛可快

▲宋鈍初先生爲國喪生可悲

▲各省貪官汚吏太多可恨

▲大烟無法禁絕可憂

▲中國人民不思自强可哭

▲籌邊使赤手籌劃無術進行可愁

▲籌邊使在長春提倡修理街道可慰

▲各學堂學生時起風潮可恥

▲中日聯盟感情日密可賀

▲中國女士要求參政權可樂

▲東三省鬍匪拿不盡可怕

▲某處專有一般賣國賊盜賣我國機關可殺

▲無知人民借宗社黨之名到處擾亂可惱

小說

眞艷福（四）

是因燒香　長命百歲的　衆位姐妹要知道各個事情　同是迷信　一點兒靠不住的　說罷堂下鼓掌　這位女士翩然下台　當時史自由正聽得入耳抬頭看上面寫着幾個大字　就是畢振英　再往那女子身上一看　十分的俊俏　女士演說完畢　史自由隨也一跳上了演台　演說道　剛才這位畢女士說的話　一點兒也不錯　我們中國人迷信的毛病最深　諸位總要把這位的女士的話　記在心頭　我兄弟姓史名自由　是新從美國回來的　迷信一事不但是我中國　而外國人裏　也多有迷信的　但是現在文明進步　慢慢兒的也全都破了迷信　惟獨我們中國老不肯破去這個迷信　以致教外國人譏誚　我很盼望我們中國人　務必要破去迷信　才能得眞正之幸福　說完台下大家拍掌　以後大家相繼演說至四點鐘才散　惟有史自由心中念記畢振英女士　女士也想史君自由　兩個人倒是各自有心然也不過是走馬看花　彼此回家去了　再說杭州城裏有一條大興街街上的買賣極其多

街上有一個已經荒廢的花園　內中樹木極多　無人修理　這個時候兒有個王有才　看見這個街很熱鬧　又有一個花園　自已拿出幾個本錢來就開了一座茶館　取名叫紅杏樓　把草木修理一番　以便遊人來往　可巧過這天星期下午　天氣晴朗　各學堂的人都來遊玩　惠明女學校的教習畢振英隨也帶了學生　秦素貞還有幾個學生　也來到這紅杏樓裡喝茶　再說史自由　自從聽了畢振英演說之後心中十分念記　坐立不安　自已暗道　我何不出去溜達溜達　倘或要遇見那個美人兒也未可知　自已打定主意　于是換好了衣裳　一直往紅杏樓而來　轉眼來到花園　找了一個坐位靜靜兒的坐定　忽一轉眼　見西邊兒坐兒上　有三四個女子　仔細一看　正有自已念記的那一個人　衣服艷麗　容貌風流　正在偷眼觀看　忽聽有一個女士叫道　畢先生我們走能

史自由一聽　知道正是畢振英　當時振英被學生一叫　回過頭來　正和史自由打了個照面兒　四隻眼睛的光線　居然就來往起來　振英隨跟學生素貞說道　天還早了　我們忙甚麼　再做一會兒再走　于是幾個人又重新坐下　史自由此時是魂飛天外　彼此忘其所以　居然是眉目傳情　學生秦素貞　十分疑惑　心中暗道　先生怎麼好像樣兒的　不正經了　和這個男子　吊起膀子來了　于是急着催道　先生天不早了　太陽快落了　我們還不回去麼　振英被學生逼得沒法子　只得答道可以　我們走就是了　于是暗暗的　又和史自由傳個情　給了茶錢出園門而去　這且不提再說史自由見美人已去　心中大失所望　無精打彩的　也只得付了茶錢　出了園門往前行走　一路上思思想想　好像丟了東西的樣子　慢慢的走至一條胡同忽然得後面嬌滴滴的　有人呼喚史君自由回頭一看　不是別人　正是三年以前　在美國同學的那位蔣蕙蘭女士　蕙蘭道　吾兄好哇　自由道　託福好　姑娘好　蕙蘭道　託庇平安蕙蘭道　現在天已不早　明天可以請到舍下談一談　當時把地名一說　兩人分手而別　自由一個人心中胡思亂想來到家中　好歹的吃了點兒飯就睡了　到了第二天　起來洗臉漱口　就要去會蕙蘭女士　一看天色尚好　遂又吃了點心　轉眼已到十点鐘了　當時往蕙蘭家中而來　轉眼之間　來到蔣宅門口兒　隨即進了大門　隨問門上的人道　你家小姐在家麼　門上人心中暗暗的駭異　暗道這個人是從那兒來的　穿的倒闊　爲甚麼找我家小姐　隨問道　老爺貴姓　從那兒來自由道　我姓史　我這兒有名片子　說着拿出一張不到二寸長的名片兒來說道你把這個片子給你們小姐看　他就知道了　底下人拿了片子　到了上房　把片子交給蕙蘭　說小姐外頭有一個人來拜會小姐　姑娘一看　（未完）

盛京老福順堂天下馳名

北京農工商部立案准其專售並發給執照得享一體保護之利　**奉天勸業道**發給執照　闔屬商民人等須知自示之後不得再有假冒圖利徒魚目混珠冒濫假藥以後不准　**奉天警務局**立案實發告示禁止私行影射自示之後倘有奸商故行冒濫准予該商指名　章程造假藥等情悉弊致干嚴究勿違切切特示　**醫學研究所**敝局考驗方藥精奇准予立案專售　**奉天商務總會**立案註册各行各省商務總會分會一體嚴加保護如有無恥之徒假冒　究辦一經查出隨時送官究辦決不寬貸

▲官驗專門咳嗽藥　李醫祖傳成方咳嗽藥專治五勞七傷諸虛百損無論男婦遠年近日諸般咳嗽氣喘痰喘睡臥不甯胸脅刺痛飲食不進服此藥即能立効除根　不論當年好病能保轉年不犯實有神効每付二九病輕者二三付即愈此藥每付售洋八角一封十付價洋六元　言無二價管保來函有成封買到家服二三付不見功効者再有病愈剩藥均可退回立時按藥付錢決不食言現今賣咳嗽藥俱多處處實不分諸公賜顧者千萬認明農工商部發給鶴鹿商標再者敝號藥包內均有官發告示印照即是眞藥

▲世傳蓯茸百補丸　此藥專治男婦先天不足後天不足　虧損五勞七傷腎虛諸症一切腰痛腿疼四肢痠困足不任地膝冷如冰陽痿不舉而不堅精冷精清不能種子房勞過甚夢遺滑精面黃肌瘦頭痛耳鳴小腹冷痛一切腎命衰憊等症服此最能保護身體滋養元氣添精神悅顏色潤腰腳壯筋骨興陽種子健步輕身每大匣淨藥五兩價洋五元每小匣淨藥二兩價洋二元五角

▲清胃止痛化積丸　此藥專治男婦心口胃脘諸般疼痛鬱氣脹滿飲食不消翻胃倒飽吐酸噁心寒不痞塊肚腹作冷作痛時發時止及中寒霍亂痛脾虛泄瀉積肢浮腫蠱脹難消一切酒積寒積氣積多年痼疾經久四愈隨處即發如服此藥即能立效根除永不再犯每付二九美水送下每一付市價錢二元六角每封十付售洋五元半封五付二元五角

▲加料蓯茸甘露藥酒　此酒專治男婦左癱右瘓半身不遂口眼歪邪筋骨麻木腰腿疼無力手足拘攣中寒腹痛心胃冷積小腸疝氣九種心痛五積六聚七癥八瘕如斗等症若飲此酒涓滴入腹立見功效每瓶銀元四角大盒三元

▲頂上虎骨熊油膏　本堂精製此膏善能舒筋活血追風透骨腰疼腎痛手足拘攣周身麻木四肢不仁癱瘓痿痺肢體不能動轉一切跌撲損傷瘀痕痞塊臍癪冷痛小腸疝氣貼之神效眞蓋世第一良方也每大張價洋六角小張三角

◀各省賣藥處▶

北京商源號　駐操營德升當　復州德益厚　呼蘭河人和成　定州巨興恒　義州寶增湧　鐵嶺永慶生　安東復裕恒　巴彥州義和隆　安東縣玉合隆　遼陽義盛福　張家灣同善合　昌黎縣慶成湧　撫順天增源　鸞鷺樹永茂玉　青堆子公茂棧　金州洪興德　田莊台永順盛　王常醴福昌和

撫甯縣慶興隆　新賓堡萬隆當　寳州德昌恒　熱河元亨號　甯遠州順發合　龍王廟恒發順　廣寳廣興號　昌圖寳聚源　哈爾濱福泰衣莊　懷仁縣聚生永　寬城子天合慶　營口雙盛泰　朝陽鎮興合當　營口同盛春　公主嶺德茂隆　大東溝玉順棧　鷺鰲堡天裕泰　通肯源通厚　累灘河恒盛玉

永陵街天興元　旅順口爾慶和　張家口晉川店　鎮安縣利源達　大孤山利升鴻　八角臺萬源台　大東溝聯興永　東平縣恒興合　法庫廳永盛德　本溪縣永順號　懷德縣世昌隆　哈爾濱永德堂　蓋平同合利　新城府春發興　臨江縣東和長　遼中縣公順當　熊岳洪興裕　磐石縣恒興泉　冷子堡天興和

金州天德昌　哈爾套街公益當　中後所大順號　岫岩州協盛業　烟臺裕成永　唐山芝蘭香　開原豫豐長　半拉門德順泉　鳳凰城益增福　朝陽坡益興成　錦州福聚成　牛莊興合隆　雙城堡泰玉號　紅窯公合玉　樂亭華聚湧　雙台子德慶鑫　蓋縣平恒昌德　金家屯豐元慶　哈爾濱海林永盛福

阿什河恒興鴻　山海關臨記　榆樹台恒昌隆　大連天合金　吉林天合昶　錦州育發祥　西安縣廣昇長　通江口美孚洋行　八面城玉成合　三姓永春當　通化縣源盛東　石頭城復盛湧　西豐縣同順隆　山城子合成盛　莊河廳德昌玉　遼中分縣鴻泰隆　勝盤堡同德茂　農安縣泰發合

天津廣立順　長甸河復裕昌　瓦房店日新升　北林子天合泰　盧臺福祥泰　北井子同增合　新民府德勝和　買賣街福勝魁　卜廠天合福　千金寨萬豐源　海城永茂興　伊通州世鴻興　留守營峻亭永　孫家臺鳥盛裕　安東東益增遠　大堡福增厚　小北河源盛遠　寬甸縣復裕盛

▲頂上神效治痔散　此藥考驗成方專治諸般痔瘡勿論遠年近日久病新發風濕燥熱作痒作痛初起成瘺日久膿血淋漓不止致漏痔以及內外破爛痛不可忍大便帶血並皆治之此藥每瓶洋價一元

老福順堂遷居大南關大什字街西新式樓房便是

爾之風濕

爲何不去醫治俾可再享爲人之樂乎　韋廉士大醫生紅色補丸曾經治愈無數之患風濕者爾若服之亦定能得治也

巫來由陳文初君玉照

倘爾患風濕欲得全愈須將他人之閱歷爲爾選擇丹方最好之標準陳君文初爲瓜鎊古毛暗邦舉隻街悅來客棧主人巫來由富翁之一也陳君云〇一年前余因巡閱礦場及店舖途遇大雨遍身濕淋致受風濕則兩肩痠痛繼則分注兩腿以致不能步履如此痛苦慘竟能忍夜不成寐常臥床榻數日之久舌起黃苔胃口乏味身體瘦弱減輕偶閱新聞紙載有患最劇之風濕爲韋廉士大醫生紅色補丸所治愈者見之心喜遂亦購服之兩瓶既罄痛楚漸減身體頓覺舒爽接連服之直至痛苦全消則夜能安眠猶如康强之小孩而得恆久之醫治矣　血中毒酸爲致風濕之原由軟弱不潔之血亦大抵致各疾之隱患也韋廉士大醫生紅色補丸能使不潔之血得潔軟弱之血有力且能速造稠紅康强之新血故能醫治一切　風濕骨痛　臀尻酸痛　血薄氣衰　諸虛百損　陽萎不舉　山林瘴氣　胸部軟弱　乾濕癬癩　皮膚炸裂　以及婦科月信不調等症也　韋廉士大醫生紅色補丸中國各處商店凡經售西藥者均有出售或直向上海四川路八十四號韋廉士醫生總藥局函購每一瓶洋一元五角每六瓶洋八元　郵費在內

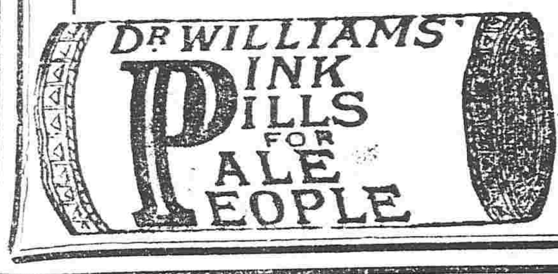

別爾別得膩子

新近屢有發售假貨故請認明人在地球上之牌原不致誤
東洋總發賣處大阪府　飯田商店謹白

奉天東門裡　小北門裡　怡信洋行　上田〇商會

英商太古洋行

頂上洋白糖　保火險公司

東三省各處均有代理

代時日趨於文明物品亦臻日於進步此吾瑞花香皂所以乘此時而出現者也

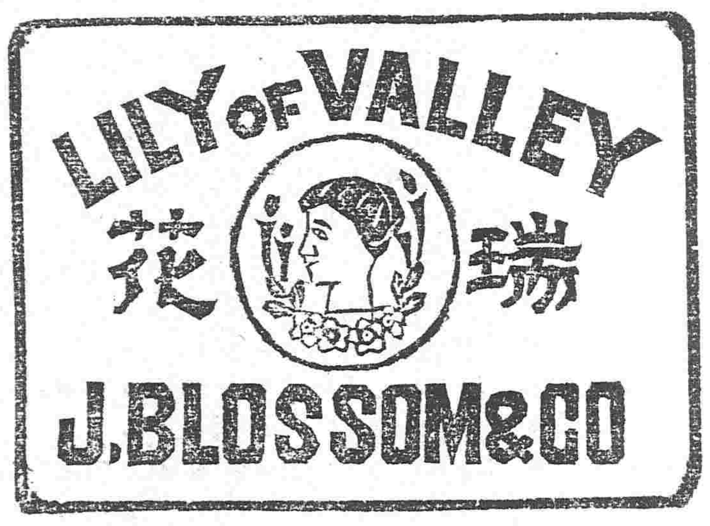

本香皂品質優美製法精良係按最新之化學原理選極確之地道良材復採取百花天然之香配合而成故爲萬人樂用購者紛如誠可爲香皂界霸王之一日亦不可缺之良品及玫芙拉香皂洗面光潤平素亦可適用現今歐美文明各國貴紳淑女官吏學生無不爭先恐後互相購用銷路極宏是可知本香皂之價値矣

玫芙拉
NO, 250

本香皂各處雜貨舖皆代販賣諸君就近購之可也

新民府裕慶源廣告

啓者敝號掌櫃程景榮劉恩普等捏造假賬侵占財物業經人證查有確據控請審判廳傳追乃程景榮等蓄意抗東乘法庭未經傳審之先竟敢盜用敝號圖書私開保條以爲潛逃拖累地步旋經覺察程景榮又復拚命尋毆當請巡警轉送審判廳將其拘留在案查程景榮等既有此等行爲難保無假造借據及私開銀糧各飛情事除另派掌櫃將歷年來往各處賬目查對清理並報明審判廳立案外倘程景榮等手內有以上各節鄙人概不承認特此登報聲明

裕慶源財東程哲臣啓

總行設立　英國倫敦　埃及京城　分設　中國天津　英界廣隆路中　北京　崇文門內大街　同仁醫院對過

文飛利　黑帽子　常夫未　圃馬燈牌

奉天鼓樓南　普羅斯代售

啓者本公司監製**埃及紙煙**用慶次細心研究製成在全球咸爲頂上等美葉吸之與衛生大有裨益中外久已馳名吸品者最要注重衛生可無患之慮以新到頂高品**各樣呂宋煙鱷魚皮煙夾金琥珀嘴衛生藥膨子**專能避毒解瘟用以洗浴可免傳染之患等貨各目甚多不及細載故特通告光顧諸君請速購爲幸

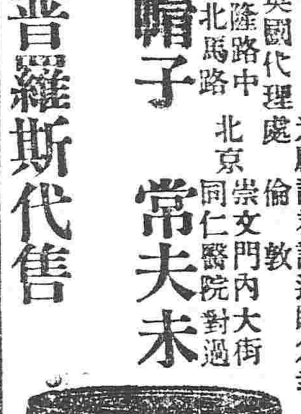

東…大觀樓廣記告白

開設在奉天大南門裏…行鈔票…各埠銀…

劉文波　趙永延

本律師爲保護人權起見專代理一切民刑訴訟事件現聘定…律者充

特別廣告

請看匪徒惡事

平康里本是歡樂之聚處各界人不知匪徒可惡事日前某銀行司賬被槃陞班主周煥文毆打閙到五局四議班主向該司賬求情周在蘭香閣叩首完事以及去歲金珠妓女投入濟良警務長判周煥文取保釋回不料周起心不良將金珠販賣南京得洋捌百元後被警務長探知提金珠驗看不到將周提押周復取保親往南京將金珠贖回完案金珠仍在班爲妓聽其班主打罵人人可憐金珠聲聲願死當日周賣金珠是全樂班主應成敬主謀今周打某銀行司賬亦顧姓哈領呼打而周顧二人本生死之交前清之時二人會匪首領兩江總督端懸賞捉拏二人因此逃匿奉省明是爲娼生涯暗是販賣良女正色盈業所有平康里市風潮亦是周顧起意而今民國禁烟嚴厲周仍日夜開燈吃烟加之零售烟膏日夜開賭均是周顧羽黨照此破壞地面鄙等登申報明各廳長如何嚴辦保其名譽爲要最好親往訪查即不負鄙等登報耳

住城內門牌三百九十號趙天嘆謹白

追悼宋鈍初先生之廣告

逕啓者衆議院議員前農林總長宋鈍初先生救仁抱經世之奇才爲民國之偉人十載以來奔走國事竭盡瘁海造成共和德極功高不自矜伐不意三月二十日在滬被奸人狙擊醫治罔效遽爾逝世噩耗傳來人人悲痛敝支部已定于陽歷四月十三日開追悼大會以伸哀忱凡贈輓聯花圈者務請先期送交敝支部爲盼再是日啟會[illegible]用黃花黑紗[illegible]於前三日內至敝支部領取特此佈聞即希

各界黨員諸先生公鑒

國民黨奉支部謹啓

請看西豐縣知事王令

該縣令王荷自到任以來各科任用私人專以調訟爲生涯凡有訴訟者先論錢之多寡後定輸贏現在積壓訟案二百餘起每逢過堂必得先行運動明白無錢者不能了結眞乃一人興訟數農失時案既成十家之產嗚呼我西豐人民遇此縣令名雖稱爲共和實在黑暗不幸至此也各界士紳連用圖章呈請保留不過受其運動各懷私心各利其利耳何足道哉爲上峰者盍審諸

西豐縣王存謹白

看看看

盛京小西門裡祥麟園內

東海樓記有限飯莊

報告全省諸君通知本莊設立只由舊歲重新創辦不惜資本修理樓房單間雅座新式器皿電燈電話俱各週備男座堂客另有淨室特請名師精做全席應時小賣燕席翅席遂時便席掛爐燒烤諸色點心一應俱全價廉味美格外克己紳仕工商大駕移臨請嘗試之方知不謬電話貳百貳拾號

本園主人謹啓

五福目藥

衆位把這大山元帥招牌五福眼擦一擦

橫井陸軍軍醫監秘方　戶塚山本兩海軍軍醫總監證明

定價　特製大瓶廿五錢　小瓶十錢

睛的人不必說了就是那未害眼睛人無論什麼人每天早起一擦擦這個五福眼藥眼睛一定很清爽的衆位買的時候兒總要說明白

各地到有大小藥房均有出售

力量

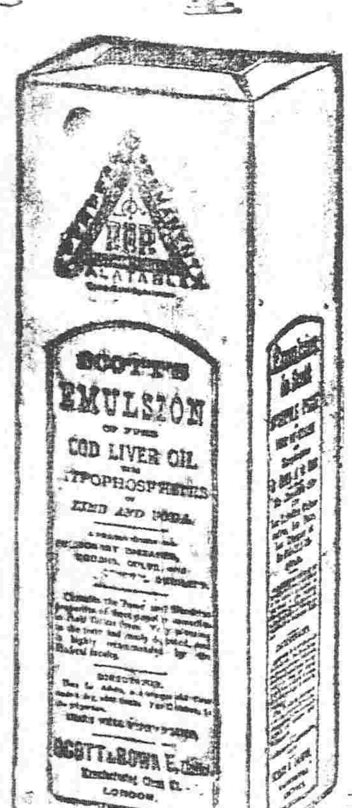

司各脫乳白鱉魚肝油係補人身體。使人爽快。無上之妙品。服之則肌骨腦筋。交受其益自能強固而有力量。

假冒之鱉肝油不如遠甚

司各脫係三十八年前原製之補身妙品他家皆屬後進五洲各國良醫以數千計皆莫不交口稱贊勸人購服謂無論老少服之均有裨益其眞能補人夫亦大可見矣

以上係司各脫魚肝油封面圖以下係漁父負魚之商標無上下二圖者即係假冒

各處藥房俱有寄售

商標

司各脫乳白鱉魚肝油

最能治人疲軟補人元氣至於咳嗽傷風則更著手成春無庸贅論矣

白送小本書

倘蒙函索立即照寄書中有圖畫閱之極爲清新每日來信只須書明平時購藥之舖名及見某報紙之告白云云郵寄上海四川路五十三號茂生洋行

靠服司各脫乳白鱉魚肝油始能健壯

奉天經理處　德亨洋行

健胃 太田胃散 壯腸

本堂虔製胃散寔係家傳秘方屢試屢驗奏效如神苟重衛生諸君常用此藥可也須於飯後服下必能尅化食物壯胃補體

本劑專治脾胃虛弱食飲停滯吞酸嘈雜胸腹鬱悶或多食油膩生冷宿食不化攻衝作痛口吐清水噯氣連聲不止或口臭難聞夜臥不安口角流涎臟胃諸痛兼能解酒毒併治船暈嘔吐水土不服等症極有效驗不拘男婦老少俱用此藥一服每服一匙放在舌上溫水送下重則二服即愈凡十五歲以上減半分服七歲以下再減半或用糖泡水送服如遇症每日須四五次送服無不奏效眞養胃衛生之至寶也

每罐價銀

極大	（廿一天量）	日洋伍角
大	（十二天量）	日洋參角
中	（七大量）	日洋兩角
小	（三天量）	日洋壹角

經理批發　大連浪速町三丁目　日本賣藥會社支店

巡長得人

警察二署於分署巡長高君慶武履我界警差三年二玆矣人極精明品學兼長對商民則輿情歡恰對同人則感情忍然職務克勤操守可信尤慮才力莫及善承署長于君蓮坡署員吳君馨五陳君連三等多方敎導悉心任事自去歲防務至今弗敢少怠是以我界尤稱完善賴以得安藉高君勤勞之力亦署長指導之功方克一臻至此我界商民實不爲之㓛也茲登報端用作表揚

鼓樓北街公啓

煽勢橫覇遮天蓋地

海城縣周建樞本一狗盜之徒目無賢人而胸有錢辦數年前爲團長會中事情自爲掌握吞蝕會錢車載斗量不可勝數自被選省議員後肝胆更大雖童男幼女聞名者莫不喪胆其狠毒跋扈不問可知矣所最奇者周之義子陳忠厚與其盟嫂蘇妻私通事經敗露大起衝突煩人調處罰辦陳某銀洋作爲完結及蘇登門討淸陳以一時怨氣自摔死其幼女互相毆打後經周某出解人命私合兄弟修好似此滅倫大事猶袒護如此其與禽獸奚擇哉由是而後陳某胆大如天借其乾父力量得舉爲百家長遂公然助紂爲虐設賭造牌販賣烟土毫無忌憚周子吸食鴉片省陳某供用外人私販者經伊開知立詐錢財興伊義父分肥其目無法律虎狼鯨吞莫此爲甚尤其甚者隣村王姓被搶可查獲此周竟誣良爲盜陷人於罪拘押在案似此心肝日彈有眼當必不容此等人於世上身等現處民國公論應目不垂若任其橫行八方何日了手不平之氣塡塞胸間精登報端以示警罪致討之意現在周某被控正衆怒齊起之時若輩如果惡滿天人共誅在此時矣

安東縣章子卿啓

請看購槍之訟

西安縣因辦理保警槍械不敷使用經警總長鄒墨臣閱報得悉臨時省議會以預全體名又購槍三萬支分配各縣籌款領用即來省與臨時省議員購槍代表王蔭棠訂妥八百顆言明民國二年陰歷正月二十日交款至期鄒墨臣如數解到詎王蔭棠大失信用將訂之八百顆槍化爲烏有致鄒警長進退維艱已訴公署業蒙都督函交正式省議會評議以覆以憑核辦矣想正式省議會諸大議士均係統籌全局方持大體之偉人評議此果時諒必開誠布公勿爲臨時省議會廻護勿爲王蔭棠掩飾也

西安縣周海臣謹白

明治三十七、八年戰役行賞品拜受者

ニシテ現住所ノ明ナラザル爲メ未ダ該品ヲ交付シ能ハザルモノ、姓名ヲ三月十七日ヨリ四月十九日迄ノ官報ニ揭示シアリ心當リノ者ハ一スヘシ

陸軍省

諸君知花柳病之可最恐乎？

世人徒知肺病時疫虎列剌百斯篤諸症之可恐而不知花柳病之可恐更有劇于此者故罹淋症梅毒下疳等症者率視爲容易不甚措意詎知此症害毒異常猛烈非及早施治則竟至變爲癈疾終身不可治其餘毒傳及子孫今試就梅毒淋症而言初雖輕症而不早除其病根竟爲終身痼疾其毒蔓延身体發于鼻則鼻梁落發于脣則脣靡爛發于咽喉則食飲並斷發于眼則爲瞎子發于耳則爲聾子其他毛髮脫落陽根腐壞種々慘毒環生迭起竟至失生命豈可不寒心哉

罹此可恐花柳病者亟宜服用哈郎氏清血補身丸雖重症之人一服用之則立除病根

靈效如神　此藥專治諸症大約如左

(1)受染淋症多泄膿汁便溺時疼痛如割者

(2)受染淋症尿中混以血液多漏膿汁疼痛激烈夜間情動難睡發熱頭痛飲食無味者

(3)淋症經日不愈尿溺迫促一時間至十數回之多而放尿甚少或尿後尚覺不盡放出或尿後洩鮮血二三滴者

(4)淋症既成慢性平常無疼無膿至放尿後忽發疼痛或早起尿道少泄膿汁或飲酒交接及寒熱變遷之候時々發作者

(5)初受梅毒發疹於陰部小如粟粒漸々增大而紅腫後遂生膿汁者

(6)股間頸圍腋下等處有大如豆子其色初紅而漸變黑者

(7)於背胸及身体各部發無數之疹

(8)男女陰部或肛門周邊發無數之疹起臥步行之際互相撞擦疹皮剝裂遂出臭水漸々蔓延臭氣不堪每放尿疼痛殊甚步行甚形困難者

(9)臉肩胛脚等處發生大疹漸次增大其皮破洩膿汁肉中生空孔者

(10)因受梅毒頭髮脫落竟至睫毛鬚髯一併脫落甚則手足指爪亦致脫落者

(11)因受梅毒頭胸及四肢之骨節異常疼痛及皮膚紅腫時々發熱坐臥步行並形困難者

(12)因受梅毒口中生疹時常涎流難于飲食聲音嘎枯夜間難睡頭痛眩暈記性衰退身体易倦者

(13)因受梅毒鼻中發熱生痒多出鼻涕或鼻中生空孔遂致鼻梁壞落者

(14)因受梅毒眼睛矇矓視力衰退飲食無味身体倦懶顏色蒼白髮毛脫落常憂病之不愈悶々昏々心結不解者

(15)因受梅毒平常耳鳴健忘頭疼眩暈有時嘔吐者

(16)因受軟性或硬性下疳症男女陰部生小潰瘍漸々增大竟至三四倍發泄膿汁疼痛殊甚者

(17)橫痃俗稱魚口生于股間紅色腫起疼痛漸甚難於起行終則破裂多出膿汁疼痛倍甚者

除以上諸項所載外凡淋症梅毒下疳似關一切病症如能服此哈郎氏清血補身丸則全治病根確有効驗凡受此等諸症者若不及早根治僅以恃庸醫粗藥以荏苒度日則恐失施治之機竟至陷不可治之重症

奉勸諸君如有染此等諸症者速服哈郎氏清血補身丸則從來苦痛一掃而盡

以享人生無限之幸福

此哈郎氏清血補身丸係德國花柳專門大醫哈郎先生秘方環球無二之驅毒靈藥其病症輕者服用一二星期雖重症者服用四五星期可以全治病根則康健逾舊從來世上不乏此種妙藥然其能精查病理與原因以相調劑者實以此藥爲第一四方購者之所以嘖々稱賛者良有以也但近來有奸商利徒羨望聲名魚目混珠假冒藥名亦屬不少賜顧諸君千萬認明本舖字樣爲幸

再弊舖刊行花柳病治療法一書詳錄該病理及施治方法揷以繪圖極爲簡明易解有意閱讀者向大阪清水谷西之町順和堂大藥房送到郵票二分則立即郵寄決不延悞

哈郎氏清血補身丸價目　大瓶大洋二元　六瓶洋十一元　小瓶大洋一元二角　六瓶大洋六元五角

發售本舖　大阪清水谷西之町順和堂大藥房　經理所天津旭街東亞公司藥房　各埠大藥房均有代售

大連市奥町 華西泰藥房　大連監部通 同泰藥房　鐵嶺銀東 福合盛　鄭家屯城內 興隆昌

昌圖南街 植山天壽堂　公主嶺 三合公　公主嶺 義順興　長春北門 興亞大藥房　長春北門 德盛和

奉天鐘樓南 餘慶堂　哈爾濱傅家甸 一善堂　遼陽上字街 天錠成　山海關城內 泰西大藥房　唐山南街 松本大藥房

本報編輯部啓事

▲五字投稿員鑒 大稿請連日惠寄三日俾便採錄毋任企盼

▲正字訪員鑒 尊稿自今日始請無庸再寄此白

東三省新聞

▲奉天▼

●國務院電知嚴防俄探

行政公署昨接國務院來電謂奉大總統令據熱河熊都統呈稱據密探韓人報告俄國近派多數韓人偵探邊疆各省請飭各處預爲防範等情事關邊疆軍務望即飭屬一體注意如有形迹可疑之韓人入境務須嚴密偵探認眞防範勿稍疏虞而防奸宄云（華）

●張都督通令軍警嚴緝破壞黨

陸軍二十師潘師長日昨呈請張都督大致謂陽歷三月二十八日晚有破壞黨暗中煽惑軍人致將該師糧草垛燒著希圖破壞大局除派隊將火撲滅外一面派隊赴各營嚴查其時已缺兵士三十餘名用將呈請都督轉飭軍隊一体嚴緝毋任漏網經都督日昨通令軍警一體緝拏外並令軍隊極力防範云

●通令協緝熱河逃犯（路）

公署准國務院咨開奉大總統發下熱河都統熊希齡呈稱熱河境內向爲盜賊淵藪各地方搶劫傷斃事主之案層見疊出加之韓玉奎宮慶祥等百方煽誘以至本月十五夜間熱街變生倉卒雖擒獲多名而脫逃之犯尚復不少何能聽其逍遙事外茲特將各犯姓名籍貫住址及所犯事實分別一二三等並擬定賞格數目開列清單除札飭熱河各州縣防營警察查拏外爲此抄錄各犯名單備文呈請大總統轉行京師內外暨鄰近各省通飭嚴密查拏以免漏網等情除錄批轉行一体嚴緝外相應抄錄呈批清單咨請貴都督轉飭所部各屬嚴密查拏等因當經都督轉飭所部並令各屬一體協緝毋任漏網云（中）

●東蒙死灰復燃之朕兆

昨日東蒙調查員電告政府謂該處蒙古王公貝勒等自東蒙叛亂後衷情搖動現在又有死灰復燃之勢雖大總統累次嘉賞而該旗蒙人爲庫倫煽惑者類皆蠢蠢欲動專此先行預報請即防範以免後患云云聞大總統已飭陸軍部飭防矣（切）

●二十萬韓人要求入籍

東三省籌邊使章炳麟電致政府謂現在延吉等處有韓國人四萬餘戶共計二十萬人之譜以國亡無人保護均願入籍中國日昨特公舉代表朱基駿來奉要求允許擬請發給執照二十萬張以便分發云（切）

●防軍統領請發槍彈

駐紮鳳凰安東等處右路巡防統領馬君龍潭近因地面不靖胡匪到處騷擾昨特呈請都督轉飭軍械局撥發大礮六尊子彈一萬粒以備勦辦胡匪保護治安之需云（劍）

●先鋒隊右哨開赴綏中勦匪

日前綏中縣知事呈請都督大致謂該縣附近一帶有大幫胡匪擾害居民甚形猖獗駐紮該縣之軍隊敷分擊請速派隊痛勦以聊民生故日昨都督飭先鋒隊馬一營右哨開赴綏中以資痛勦而保治安云（路）

●會議防範隱患

張督日昨接北京軍事處長蔭昌來電略謂滁州會匪現經程德全柏文蔚兩都督勦平特恐該處擊散會匪逃竄東三省聯絡匪擾亂秩序除電致宋小廉陳昭常二部督孫相應電知貴都督迅速選派軍隊前往各要隘認眞防範以靖地方而條保安等因茲聞張督接電後當即召集張參謀長成秋及各師長商議預防云（光）

●籌辦中日俱樂部

交涉使于君雲章與丁君幹臣暨日本領事落合氏約同省議會發起奉天中日俱樂部以聯絡中日兩國人民之感情定於本日（即五日）下午四時在省議會開會討論辦法已先期函邀各界蒞會磋商聞日總領事落合君與井原領事代表日紳前往與議云

●司法維持會代表晉京

司法維持會以此次法院改組司法部違背約法除先後電知大總統國務院外近又公舉代表梁君子章曹君吉甫進京與司法部提起行政訴訟該代表等於前月三十一日起程云（光）

●國事維持會奉支部事務所成立

國事維持會本部特派蔣國銓君在奉聯絡各界發起組織支部一節已見報章茲聞蔣君已聯絡各政黨及軍學紳商各界暨立法行政各機關領袖佟君兆元潘君元沛張君作霖趙君臣翼史君久亨蕭君露恩等一百餘人租借大南門裡紹興會館爲事務所業於正月一號成立入會者頗不乏人云

●各校預備展覽會成績品

教育會前奉教育司長命令舉辦教育成績展覽會當經議定暑假期內舉行茲聞該會照會各校云各項成績品無論工拙祇要出於各生自己之心得者均可列會展覽並令各校職敎員等督同學生趕速製成以備暑假時陳列以資比較（光）

●籌辦永遵旅奉同鄉會

直隸永平遵化兩府近年來東謀生計者不下千數百人頃聞永遵兩屬旅奉人士擬組織旅奉同鄉會其大致擬籌集巨貲爲旅奉失業無依者代謀生活先由調查入手昨已招集千餘人定於本月十二號假小西邊門外湖廣會館開成立大會並選擧正副會長經理一切云（劍）

●縣知事更替

安圖縣知事鄒鑑因各界群起反對由上峰調遣回省另候委任所遺安圖一席以法庫稅捐局長德林布署理於昨日持檄前往接替云（味）

●教育會聘定庶務員

教育總會庶務一職向無專員經理由會計員擔任現因事務繁多碍難兼顧是以該會聘定蒙文學堂庶務員徐漢臣君兼理昨聞徐漢臣君因該校學生再同挽留未便前往故教育會現又聘定西關模範校學教員張馥久君爲庶務員云（華）

●商會侵犯司法權

某關商務分會商董李崑擅作威福提責民人日昨復聞該關四合成糧米舖被竊某櫃夥抓獲形迹可疑者一人當即送交該會處理李某竟令該人長跪復用大言威嚇後因該人不肯承認盜竊李某乃令會勇棍責數百慘不忍覩嗣後該管警署聞知當將該人索回轉送法廳研訊云（華）

●劉區官祿位可保

鄉鎮警局四方台區官劉子鏡被程警長撤差後當經衆商民保留已誌前報茲聞程警長以衆商民再三保留姑記過一次以儆將來嗣後再有疎忽情事定即撤差決不姑容云（路）

●國民黨莊河分部成立之報告

國民黨奉天支部特派黨員劉演正君前往莊河組織國民黨分部藉以擴充黨勢昨據劉君報告入黨者已有數百人其分部業經成立開會選擧正副部長及各科職員如下

名譽部長 汪炳猷 孫華光
正副部長 宋天芳 王錫球
總務科正副主任 姚潤滋 劉維翰
交際科正副主任 于殿東 王國棟
政事科正副主任 王文山 張治霖
文事科正副主任 曲振聲 呂佐文
會計科正副主任 張景昭 閻玉銘（劍）

▲遼陽▼

●縣署改組各科

縣署原設總務行政會計三科昨霍知事接都督訓令改換三科名目將總務爲第一科行政爲第二科會計爲第三科並於三科中裁撤書記六名以節經費云

●宴會外賓

霍知事爲敦中睦邦交起見於四月一日假座偕樂館延請本埠日領事及警察等各員宴會自晚四鐘起賓主暢飲至七鐘始散云

●司法巡警全體解散

本月二日地方審判廳司法巡長無過被革所屬巡警全體面謁檢察長謂該警長在廳充差素無劣跡懇求復用檢察長一時震怒遂謂汝等再來要求當全體斥革該警等聞令之下全體解散今檢察長已榜示另招新警矣

▲營口▼

●王觀察分邀教育科員

有高敏瑤者鐵嶺人才高學博前在奉天教育會曾充講員爲王觀察所嘉許茲者王觀察蒞任懷念此人聞已函聘來營擬委爲一等科員云

●民吿報社長查勘分社

民吿報社長金光芝君自接辦該報以後諸務紛如尚未就緒茲以外城各支社每多敷衍遷就若不力加提倡難期完善故日昨由南滿瀛車赴各支社查勘云

▲復州▼

●區官有撤差消息

警務第一區區官劉憲一劣跡多端日前被該鄉村長謝振東控告經申知事派員查出將有撤差消息乃於昨日來城大肆運動未識能達目的否

●庶務員熱心學務

復縣簡易師範學校庶務員王君會卿品行端方熱心學務對於學生亦無不完善而有非常之感情日前該校長奉教育司調充營通科科員所遺該校長一席由教育會公擧該校管理員徐君星奎接充其管理之則由王君兼理云

●張議長有辭職消息

縣議事會議長張君樂民對于地方公益事件無不認眞辦理而各界反對甚力張君手段强硬不容於衆聞已有辭職消息矣

▲遼中▼

●營長督隊旋奉

駐紮本城陸軍二十七師馬三營代理營長趙君至齒昨奉上峯訓令將該營軍隊帶回省城另行委派務期遵辦等因該營長接文後遂即函調各連連長帶隊來縣於昨四號八鐘時整齊隊伍督飭旋奉云

●校長實心任事

官立兩等小學校校長徐子敬君遵中人任職以來整頓學校頗具認眞每日該校學生下堂休息及星期日赴街游戲該校長必親自查察倘各學生稍有違犯規則之一處則必大加申斥如該校長者洵可謂熱心任事矣

▲新民▼

●廖知事晉京

本郡廖知事因有緊要公事赴北京辦理于初一日乘京奉快車啟程云

●差遣隊有裁減消息

縣知事廖籛知君因財政困難警欵支絀擬將署中差遣隊五十名減裁二十名以圖節省餉而紓民艱云

●教育會舉定校長

新民教育會自慶溥泉任本溪知事間子享充奉天教育司科長後迄今尚未舉定會長茲于一日開會選舉舉定雋秀聲爲會長云

▲義縣▼

●呈請裁撤預警區長

預警極形腐敗各區區長均知辦事南區較他區爲尤甚昨經該鎮議員肖香九君在縣署呈請將區長一席撤裁歸董事會兼辦以節經費而補學費云

▲綏中▼

●擊斃著名胡匪

本邑北山一帶有巨匪諸秀者自去歲以來屢次入境擾亂前月綁去何姓等二人已誌前報經王知事派警長劉德厚君督飭巡警往勦三月二十二號在邊外水泉溝遇該匪者三十餘名經先鋒隊陳隊官韓隊官北界郭區官張區官會同協力攻擊相持一日之久陳隊官下部受彈傷一處陣亡隊兵一名擊斃匪首諸秀李雲並夥匪七名生獲一名共傷匪十一名昨日押解斃匪屍身及生擒之匪夥白某蘇某二名回縣經王知事會同各界代表出城外持酒醴勞並殷勤慰問陳君之傷痕哀悼陣亡之先鋒隊兵拍各匪之像片一時觀者可萬人云

▲鐵嶺▼

●恭迓吉岡旅長蒞盛

月之三號早一點鐘日本陸軍吉岡旅長由鐵乘南滿火車回國當地中日軍警官紳各界齊集車站送行車水馬龍洵極一時之盛云

●整頓稅捐經紀

稅捐局長潘君日昨布告凡牲畜稅經紀已派有專人並發標記不准在他處私相授受如再有冒充經紀者准其揪送懲治云

●勸學員投筆從戎

雙城勸學員楊柳橋君爲參議員楊繩祖君之弟遞稟辭職學界多疑其赴都另覓枝棲者迨代理勸學員長烏霞軒君許可渠始坐東清火車赴江省入軍官養成所肄業同人等始憬然悟曰楊君乃就班超投筆之志也

▲開原▼

●挽留警長

警務公所竇警長玉衡蒞任以來頗爲各界所歡迎茲因餉糈棘手具稟金知事選聘代職金知事已呈請上峯昨經各界聞知遂聯名具呈保留云

●收捐事務所請警保護

收捐事務所以近日春風狂蕩最生危險倘不事前防範豫將爲任況收捐重地存蓄金錢甚夥昨特照會警局在門前晝夜加設崗警以資保衛云

▲昌圖▼

●浮收稅捐

統捐局長王佩琳到差以來私舞弊不勝枚舉近日不但不能改悔竟敢目無法紀勒索民生昨城西泉眼溝屯田萬隆買豬二口計價七元王柏恩買豬二口價洋六元二按章四毛一分徵收五毛本城南大橋黃豆房豬五口價四十二元按章一圓三毛八分徵收一圓二毛五分城西大房身張耀東買驢一頭價十一圓按章四毛九分徵收五毛五分城北匡壽買騾馬一頭價三十三元按章二元四毛七分徵收二元五毛八分此等弊竇無日無之若不嚴加懲警恐商民受害無窮矣

▲長春▼

●偵探員到境

省垣特派偵探員孫玉山等三名於日前到長現住東三道街某客棧內每日在各街巷明查暗訪頗有拔來報往之勢然爲何事而偵探則無從知其底細云

●在鄉軍人開春季會

長春原有在鄉軍人會係日本將校兵士充軍期及退伍者所組織以親密軍人爲宗旨茲於初三日開春季大會借長春劇館爲宴會所到會者二百餘名由正會長大枝在佐副會長櫻井中尉監視演習槍劍體操各項武技以鼓舞軍人尚武之精神直至日暮方散云

●共和黨設立交通事務所

長春共和黨支部日前奉本部來電謂長春居三省之中交通便利擬設三省交通事務所其所中人員應由三省共和黨支部中派選一人常川任所以便接洽一切云（行）

門四　電鈴等件機器材　雜貨一概俱全不誤　各色油漆顏料電燈　衡器保險銀　主顧
園 內樓芳　小金菊花　小銀花　小香雲　小白菜　小銀寶　十八扯　木家寨
園 樓一第　小元紅　小客串　界牌關　小元紅　小客串　文照關　鄭廟州
園 內院寺　郭秀英　孫桂秋　王鴻林　回荊州　小五寶　王洪林
園 門南里

▲吉林▼

●省議會開正式會

省議會於四月一號開正式會是日民政長陳簡墀特派吉林縣熊芋生知事到會代表上午十一鐘振鈴開會議員共出席三十四人首由議長劉文田君報告熊知事代表民政長次即熊知事發表民政長一切政見語畢退席次又由議長劉君報告各議員投票依次選舉法律政建設庶政特類懲罰六股股長股長選定其各股股員以掣籤定之茲將各股長姓名票數及各股股員數目列下

法律股長富恩霖　得三十一票　籤分股員七員

財政股長王鳴鑾　得三十票　籤分股員七員

建設股長楊毓峰　得三十二票　籤分股員七員

庶政股長楊作舟　得三十票　籤分股員六員

特類股長初憲章　得二十八票　籤分股員五員

懲罰股長王鳴鑾　係由以上爲股長公推並股以各長內挑選

●展覽會開始之波折

吉省第一次舉行教育展覽會本定於四月一號起至十四號止（每日上午八時至十一時下午一時至四時）惟未預先通知於展覽開始之日上午開臨時教育總會選舉會長暫停展覽至下午始准入會展覽茲屆是日各界人士爭先至會不准乱入探問其故係開臨時教育總會恐開放展覽人皆爭入設或照顧不及未免有妨秩序但以教育會而暫停展覽並不先期通知該會之辦法不免貽人口實也四月一日上午開臨時教育總會選舉會長日前學務會議省垣議員欲舉孫蔭南爲會長（現充省中校長）州縣議員皆不贊成頗存意見前月三十號外縣議員在長公祠開會決議承認縣爲會長擬舉楊作舟爲會長（其中有人調停未解）至臨時開會首由孫君報告自已決志不充會長謬承大衆推舉實不克勝任云云次由省垣議員一方云謂會長一席必投票選舉而後可外縣議員等以投票選舉彼一方面必占優勝相率反對詎彼一方面欲强行投票致起衝突以至決裂（有將棹橙推倒者）將來不知若何結局耳展覽會於是日下午開始各界人士至會參觀者爭先入觀發劵（入會劵）處擁擠如林有高等警校工藝教養所二處學生排隊而來魚貫而入發劵處頗難應付

●十七工廠之大風潮

吉林十七工廠監督李長裕人極忠厚實業司長荐有趙姓者爲該廠稽查把持一切而又御下苛刻動譭工係屬貧民非嚴行督責不可以是以全廠工人大動公憤閧然皆散南廠內一空至於如何解決訪明再誌

●法官養成所改爲專門學校

司法籌備處長廖世經擬將法官養成所延長學年以資深造日前呈請都督改爲陸律專門學後定期二年卒業並甄別該所學生以免濫竽充數聞已批准施行矣

▲雙城▼

●自治委員之奔走忙

雙城新政收捐處自治委員舒允安君係城議事會議員被選爲自治委員後遂常駐于公捐處司掌出納近日城議事會開通常會舒君仍須出席於此頗形忙碌云

●勸學員紛紛辭職

勸學員陳秉初君被選爲城廂自治公所總董例應辭職而勸學員蔣壽之魏賓如二君因自知資格不合亦請辭職查蔣魏二君曾經辦學三年成績資格當無不合乃教育司竟翻前案不知是何居心辦學人員未免頓形灰心也

●李鴻洲赴哈之原因

雙城佐治官李鴻洲君與毓吉甫錫祉臣二君搭坐火車赴哈據聞係面謁西北路觀察使陳鐵路情形擬收拾雙城之殘局並乘便訪查販賣烟土者流預備在路站搜翻此其赴哈之大原因也

▲哈爾濱▼

●郵局交換滙兌將實行

據俄報云中俄日三國郵局將自西歷五月一號實行交換匯兌現欵日本之領域爲高麗釜山薩哈連及滿洲各郵局而中國則有厦門廣東上海芝罘鎮江福州漢口杭州清江南京牛莊北京長沙山海關山西肅州山頭天津塘沽等處匯欵以三百元爲度凡匯欵者須將住址寫云

●郵政局帮辦易人

本埠中華郵政局帮辦禮必多夫氏因往黑河組織分局遺缺無人代理特呈請交通部派員接充以重職守經交通部允可特派哈朱士克氏來哈署理該員已於日昨到局視事矣

●商界中之開通人

興順絲廠執事曲子明君以民國成立年餘政軍紳學各界帶髮辮者已寥寥無幾惟商界省視髮辮如性命不肯剪除亦以無人提倡之故耳於是曲君令理髮匠將自已髮辮慨然剪去作爲提倡若曲君者誠可爲商界中之開通人矣

●警務長巡閱第一區

警務長施淑良君擬振刷精神整頓警務日昨巡閱第一區考察已辦未辦之事宜向警士等演說勉其克盡職務勿授或者之口實聞施君在省服務多年來此小試必能收圓滿之效果吾且拭目俟之

▲黑龍江▼

●黑河兵變之駭聞

宋都署昨接黑河張觀察使急電云江軍八路某哨兵勇全隊於前月三十一日譁變槍斃哨官長大肆搶掠廣信公司被搶頗鉅其詳情俟訪明再誌

●警察廳改建新署

宋都督昨據警察廳長崔文選君呈稱該廳改組以來設科分署頗加整頓從前房間不敷佔用請將前提學司署改作警察廳署以資公用當蒙照准刻正修葺一俟工竣即行遷移云

●總統府顧問員回京

北京中央政府顧問員程式模先生日前來江調查事件及各黨派情形茲已事甚於日昨乘齊昂火車就道回京宋都督各行政官均送至車站握手而別

●警察廳長注意烟賭

警察廳長穆熙仁君對於烟賭兩項頗爲注意故各分署捕獲烟賭必數十起均各按律罰法日昨又密令各署分所及馬巡隊在城內外嚴密訪查私販私售設賭漁利各犯毋稍寬縱云

▲來函▼

陽歷三月三十號　貴報錦縣欄內載有黨員中之稜史題目云馮樹臣因挾嫌在縣署攻擊該界巡官楊幹臣種種不法查馮君與楊某素無認識嫌由何來楊巡官種種違警曠職致令烟賭不嚴擾亂安甯秩序經縣批後該紳等十八面見知事指明烟戶等情當蒙飭警查搜各烟戶預得消息男子遠逃而未及藏訖之烟具却被警長搜出現烟戶藍李劉三姓案尚未銷似非無影可捕者比至謂馮俯首作罷楊反擬起訴究誣馮及託倪紳及某々調停允以設宴了事查楊某見烟戶被拿深恐懇求馮君等十人寬容楊甘願設席謝罪逐條查實乃求烏紳德安轉託郝紳受山馮君等謂楊從此倘盡心警察嚴禁烟賭地方受益多矣何必設宴謝罪事實如此伏維

貴大主筆有聞必錄抑或由貴訪員採聞而來萬望亟爲　更正是幸

▲更正▼

四號雜報欄內載有區官善於運動一則茲聞該區官人品端方自願請假該地村長方進省爲之挽留前日所載實係傳聞之誤應即更正以昭核實

雜報

▲奉天▼

●大鬧龍海茶園之餘波

前晚龍海茶園演唱義務捐戲因慶豐坤角未能登場池座觀劇之劉輯五與某包箱之趙榮甲對于改良社演說員口出不遜已誌前報茲聞劉係省議會議員自在該園行使野蠻後省會議員均以劉某身任議員不宜有此種行爲群起反對劉某大窘趙某本一撞騙鉅子前年自稱爲趙爾巽之侄將抻伶丁香花騙去近又在戲園大肆咆哮警察頗爲注意倘被其查出劣迹恐難脫逃法網矣　（泉）

●幸有救命之巡長

大西關工夫市南胡同住戶田相臣之子永順昨晚九鐘時與其父不知因何口角田相臣乃將其子暴打數下詛經同院人王某拉開勸解了事不料永順出門後竟至工夫市某空房將腰帶拴在梁上一自盡身死幸第五警署分駐所巡長趙某查見向前極力救下約有半小時永順始行蘇醒該巡長詢問情由永順乃將原委說明趙某即將其送回家云　（泉）

●公司設賭

小西邊門外玉記公司執事陶春陽現因生意蕭索每日招集賭棍大推牌九抽頭漁利有警察之責者亟即查禁也（泉）

●女工賣娼

小西邊門外英美烟公司女工頭葉姓女年方二九秉性淫蕩日間在公司作工晚間回家秘密賣淫由來已久現與該公司魏某有染昨晚八鐘時正在雲雨之際被某無賴瞥見爭風吃醋意欲持刀將二人刺斃後經該院王姓婦出面攔阻未致釀成人命云　（泉）

▲遼陽▼

●櫃夥舞弊送廳罰辦

南滿煤廠經營數年生意頗盛當開辦時用有中國人于某充任外櫃詎意于某今年虧欠五十餘元於日昨被該廠執事查出當送審判廳鞫訊追還云

●外患未靖內患又起

嶺鎮慶泰增執事李占玉因該號犯賭被罰挾嫌上控交涉局局長藉取餉警餉爲詞以洩私忿業已兩誌前報茲據公主嶺友人來站云運因該號櫃事又生轇轕特發急函辦李某召回嶺櫃未悉滯留在省作何理想或仍復興訟否也

▲營口▼

●金福亭不安本分

游民金福亭每日在平康里頭二等妓館招搖撞騙有不如其願者則結納一般無識陸軍藉端滋擾殊於治安有害望有地方之責者亟即查拿毋使若輩充斥致爲地方之禍患也

▲鳳凰▼

●萬事有錢皆可了

南鄉農戶林姓婦年方二九淫蕩殊甚每日勾串一般青年子弟往來不絕日前又與本鄉曹某私通正在雲雨之際被其夫兄窺見用繩將姦夫淫婦綑住該婦不知羞恥懇求夫兄放開令曹某出洋五十元林某因有錢可得亦即應允放開而曹某遂鼠竄而去

●一女二聘

城東姚姓女現年十七當五歲時其父母曾許與張某之子爲妻近因張某家道中落遂擬悔婚故張某迎娶而姚姓已將女另許與果姓矣

▲安東▼

●謀害本夫按決處罪

鄉鎮五區長袍子民屯王姜氏年前與奸夫于振東合謀將其本夫陷害斃命凶者爲姜氏之弟姜連山與該婦有兄妹之親當經該區捕送來安經審判廳訊明供認不諱於日昨將奸夫及幫凶一併綁縛押至元寶山前絞決云

●學堂放假

安東各皆放假學堂三日名日春假揣其名義至秋季亦必有秋假但不知其用意何在蓋遵教育部訂定章程各學堂一律照辦云

●妓女有志從良

日昨一柳巷妓女名二軍子者自行投入濟良所非因養家之虐待蓋欲出火炕而登衽席故也

▲通化▼

●平治道路

本邑街道向來泥濘每至春融之際行路尤爲艱難現經警務衛生股員張書橋君親率苦力各處修理凡平素窪下之處概行平坦往來行人無不感激云

●火警

西城角下居有妓寮黃姓者昨晚十句鐘因燒炕失愼突然火起勢將蔓延幸斯時風不甚猛當經巡警防營一体救護遂即撲滅未致殃及鄰右云

▲新民▼

●醫生被控

南街康家伙房住有李鳳蘭者忽得感冒病經醫調治未愈日前又找後街李醫生診治服藥以後病勢沉重當夜殞命其兄李鳳同因痛弟情切竟以庸醫殺人等情赴警局將李醫呈控由局送交審判廳檢驗訊斷經驗明實係因病身死並非因藥致命當即判令尸兄領尸掩埋云

●監犯正法

日昨模範監獄中絞決罪犯一名該係搶刧某案拒捕鎗傷巡兵之王寶三云

▲遼中▼

●女學校遷移地址

城內官立初等女學校向賃西街民間房屋爲校舍近經該校校長段瓞三君其屋宇狹小故具呈杜知事重覓地點以資寬展經杜知事批示允准遂擇定署前西首某院於二號遷移云

▲開原▼

●楊德山把持馬市

本邑買賣牲畜向假經紀之手俗稱馬販按價值多寡買主給予酬金其費過於正稅有回民楊德山漢人李某未詳其名係屬經紀頭目該二人品行卑鄙居心險詐無人不曉每遇農人買賣牲畜伊等必花言巧語百般愚弄受害吃虧者不知凡幾農人等雖事後知其詭詐皆畏其兇横敢怒而不敢言於是若輩肆無忌憚任性妄爲以致買賣牲畜者均視馬市爲畏途不但此也如有價廉之牲畜伊等必巧買到手並不報稅喂養一兩月後轉售漁利於國課不無影響現屆辦稱之際馬市買賣牲畜者甚夥若輩仍前把持舞弊窃有稅務之責者宜早設法取締否則不但於國課大有關係而小民亦難免受其隱弊也

▲長春▼

●裁撤橋捐

前歲辦理自治研究所因乏的款經議事會議決徵收橋捐以補自治經費之不足故每值冬季各要隘添設捐局收欵日前縣議會通知橋捐局處於四月一號一律裁撤因河氷已泮車輛無多是以撤裁矣

●警務廢弛

長春自劉警長接任後胡匪白晝入城搶刼其警務之廢弛已可概見即如各胡同之路燈亦幾幾同虛設每至晚間黑暗異常又加近日道途泥濘行路者咸嘆其難而盜賊得遂其願矣　（行）

●東廣順號大火

東三道街巳經歇業之雜貨舖東廣順號本月四日午前十一時不知因何失愼竟遭焚如所有貨室大房轉瞬之間即成灰燼幸有混成旅兵士急往施救未至延燒他處云

▲吉林▼

●胡少卿熱心擴充育化會

省城正樂育化會正會長胡君少卿以人民智識薄弱欲開通民智非從改良戲劇入手不可欲改良戲劇非擴充正樂育化會不可擬各大埠凡有戲園之處亟宜立育化分會以資通俗而奏實効日昨四月一號業已起程由長春而哈埠而三姓而黑河而玻璃而海山威每至一處必先糾合同志照章組織分會再商同園主先演務戲三日以作該會經費若胡君者眞可謂熱心通俗教育者矣

●險遭滅頂

近屆淸明東風大作松花江兩傍冰已盡泮僅中間一線尚未解裂凡兩岸來往行人渡江均乘小威呼昨有正覩威呼渡至中流被風吹翻墜落江中幸水淺登時救護未致殞命

●幸未致命

四海泉澡塘薙髮匠陳某傍午時赤體赴柴房午餐路過庭院正值劈柴者擧斧劈廚之際事不小心正中陳某前胸深五分長二寸當時昏絕於地嗣經延醫敷治尚不致殞命

●商界之偉人

商界巨擘魏崇岳君發起火柴公司業已集妥七百股日昨至旗族生計分會聯合該會諸君出而集股以挽我國之利權其眼光思想誠加人一等也

▲哈爾濱▼

●病院空房一律拍租

秦家崗中東鐵路病院房屋共計一千餘間在數年前鐵路工程未停時該院房屋頗有不敷應用之勢乃自鐵路大工停止又後俄紅十字會病院開辦鐵路病院之院病房屋竟多半空閒現該院長已與鐵路公司允將所有空房一律拍租以期節省經費云

▲濱州▼

●父謀子命

縣城北房崗身民人張喜德者年五十餘同禽獸久爲閭閻所不齒聞於三月二十五號晚夜半未悉何故竟持大斧將伊第四子張玉猛力砍斃迨家人知覺已不可救傳者謂伊素與伊子張玉之妻通姦是以下此毒手現經官府驗明業將該犯傳帶來案究竟該犯能否承認並如何處理之處容訪明再誌

花界消息

▲的是可人

吉慶部彩雲校書蘇產也二九年華姿識秀美其身材亦修短合度予友十八子容之久矣昨蒙委邊務至該校書處見其應酬周到舉止安詳其對於十八子一種親熱之情洵然筆墨所能形容是晚十八子留作入幕之賓此中定必有一番可意會不可言傳之佳趣窃思人生如白駒過隙爲歡幾何當此春日佳麗正宜結歡喜緣以免離家之感焉

▲天生賤質

蘭香堂金香係高麗人土娼妓女於前來奉隸西站某料理余曾一識之見其貌甚惡劣不復再往門前冷落無人過問該妓性極淫蕩難以遏與本班茶壺某暗施雲雨以爲救濟後經班主暨姊妹中覺察無顏久留遂改隸蘭香生意稍盛理宜束身自愛以贖前愆不意故態復萌較前尤勝星期五晚余偶過該班該妓應酬數語警然不見初以爲生意忙碌之故爲偵得其實情該班中茶壺有小白臉者年力雄壯該妓以套壺之熟手結莫大之愛情故對于客人漫不經意夫妓女營業雖卑亦須愛惜名譽若該妓行爲無恥誠達極點矣

▲夜郎自大

吉祥彩寶貌既不揚性猶卑劣所最喜者齊小白嘗曰吾一天不見着白臉子一天吃不下飯去其卑劣從可知矣昨夜余友大耳兒招余任邊務余固知之久矣甚願一觀究竟乃應而往入座久之該校書始至至則高座默然面面相覷禁不發言一種冷氣逼入肺腑余不能耐友亦漸覺遂驅車而返云

▲姊妹花無分軒輊

鳳塵僕僕自西關東星期夕偶值公餘偕小花郎出關訪艷至舊半弄天順班洪月處數日不見雪膚花貌頓覺解妍該校書之姊洪秀英柔媚和靄天眞爛漫以吾眼光視之若洪月樓洪秀英二姬宛似一對璧人無分伯仲且工於皮簧腔板合拍每奏一曲聆人心醉足爲該班中之冠軍眞個令人一見銷魂也

華新金銀樓

本號開設奉天城內鋼行西銀行胡同座北向南門面五間開張有年物美價廉久蒙各界諸君惠顧今本樓特由各省聘請優等名師研究五族應用時式花卉各種首飾盃盤器皿無不精巧專造足色赤金代簀手鐲表練子各色手留子民活一概俱全保管實足工資格外克己舊飾回換不拆不扣童叟婦女無欺諸君賜顧者請認本樓金字牌匾無悞 本樓謹啓

奉天教育司長莫月嶠先生序
奉天兩級師範學校長宋憲文先生校閱
奉天兩級師範學校教員關庚澤先生編

最新物理實驗法 預約廣告

中小學教員師範中學學生必讀之書

本書文筆暢達內容豐富各種實驗裝置言之極詳故備本書一冊可省儀器費無算且關於愛克斯線放射線無線電信之實驗敘述尤詳誠國民必讀之書也預約券數不多速購爲幸

洋裝美本布面金字照像銅板七張插圖一百八十四張定價一元八角預約券價一元外埠加郵費兩角出書後由郵寄呈預約期自陽歷四月一日起至五月三十日止六月出書

總發賣處在 奉天小北門裡 文明書局 北京琉璃廠 文明書局

直隸萬芝堂宋家藥局

天下馳名 天下馳名

▲蓯茸補腎丸 此藥以參茸爲君參乃靈草大補元氣鹿乃仙獸貫通百脈培養氣血之聖藥和爲丸善補男子腎寒精冷陽痿不興興而不久精神短少腦髓空虛腰疼頭暈耳鳴眼花筋骨痿弱虛勞咳嗽以及婦女經水不調下元虛冷赤白帶下久不受孕而不固常經半產腰腿疼痛骨蒸勞熱等症服此藥添精神悅顏色壯陽種子延年益壽此藥每匣價洋貳圓每六匣拾元

▲立止咳嗽藥 本堂宋醫祖傳成方常治男女老幼遠年近日諸般咳嗽虛損勞傷等症此藥善能止嗽定喘清痰養血痰中帶血不論年深傷勞咳嗽肺虛痰喘睡臥不安飲食少進內傷外感肺經不清此症管保去根永不再犯此藥能和能清能散病輕者一兩付即愈服此藥立見功効百發百中每付價洋四角十付價洋三元五角整五付價洋一元八角言無二價

▲神效虎骨藥酒 此酒常治男婦中風中寒左癱右瘓半身不遂手足麻木筋骨拘攣痰火口眼歪斜腰腿疼痛步履艱難以及小腸疝氣寒積冷痛等症速飲此酒立見功效每瓶銀元六角

▲開胃止痛丸 此丸專治男婦老幼心口疼胃腕痛食水停滯鬱氣脹滿寒積冷痛痞塊嘔吐惡心肝氣脹痛噯氣吞酸不論新久皆可服之百試百應每付二丸價洋三角言無二價

▲老山人蔘膏 大補氣血開胃健脾 每瓶價洋一元

▲正原虎骨熊油膏 專治手足麻木腰腿疼痛 每張價洋三角

太醫院宋醫考驗立案發給執照官准鋪戶代此售藥各省府廳州縣均有代售

◀各埠代售處▶

安東縣福源永 山海關萬源隆 伊通州敦升當 輝南廳天增興 通江口義豐泰 義州永豐號 孫家台華興隆 阿什河福陸堂 甯遠州順興德 虎甯屯加磐海 農安縣玉茗順 遼中縣永廾當 鎮安縣長發德 懷仁縣長隆泉 懷德縣慶泰厚 綏中縣永增興 朝陽府福德厚 寧古塔元吉當 廣甯縣立發號 大石橋日陞宏

黑龍江順記 寬城子裕升慶 鄭家屯豐聚當 營口廣順號 開原增益昌 錦州福順長 郭家店東盛棧 鳳凰城謙隆泉 公主嶺德陸隆 海龍城天朝齋 盤石縣興合當 法庫門德生永 臨江縣德會昌 雙城府乾順西 營口人和昌 大連天和盛 大孤山中和益 遼陽利順德 田庄台義增恆 康平縣玉成合

大連三義成 吉林省興順恆 山城子源恆店 朝陽鎮永盛東 昌圖府廣昌和 新民府利順東 東豐縣德興興 西安縣萬興源 鐵嶺縣東慶順 營盤樹永隆東 海龍府廣興億 大東溝鴻盛合 哈爾濱泰增恆 本溪湖天碗源 蓋州福裕舖 公主嶺恆興堂 清河門萬發盛 北林子義升合 通化縣聚源東

奉天省四平街雙合德代售 本堂開設直隸省昌黎縣南街
鼓樓北福陞書局代售 鼓樓南大吉祥茶莊代售
門面三間便是

中國銀行長春分行開幕廣告

本行總行設立北京爲全國金融機關上海天津漢口均設有分行由東河南安徽營口揚州各分行及支行現均開辦其餘各省亦須次第推廣本分行設在長春城內西三道街（中國電話十八號日本電話一百六十二番即大清銀行舊址）所發行之兌換券有十成之準備凡東三省各地官款出納商民交易經政府規定准其一律行用將來吉林省應歸入國庫之款亦應由本分行代爲經管現已擇定陽歷四月十號開幕所有與各商界交易事宜本分行均有定章恐未周知特此布告

奉天老萬德堂中外馳名

本堂開設大南門裡業醫學立案支號北京總廳醫官考方驗藥批准立案民政部註冊

▲世傳參茸百效丸 此丸常治腎水不足夢遺滑精陽萎不舉腰腿疼痛精冷精清不能種子等症每盒壹元貳角大盒五元

▲秘製止嗽一點丹 此丹常治肺經虛損勞傷咳嗽氣虛痰喘咳痰帶血等症每付六角每封五元

▲扁門參茸虎骨酒 此酒常治筋骨麻木腰腿疼痛半身不遂口眼歪斜腹內寒積疼痛不止等症每瓶四角每大瓶二元伍角外城大瓶三元小瓶伍角

▲神效婦科補血丹 此丹常治婦女虛損咳嗽午後發燒兩脇膨脹赤白帶下崩漏不止等症每盒一元貳角大盒伍元

▲平胃安痛化積丸 此丸常治男婦胃腕不舒氣滯疼痛五積六聚遇寒即犯逆氣即發如服此藥立愈每付五角每封四元

▲瘋疥兩種龍金水 此水早以馳名揄擦諸般瘋症疥毒無論輕重一擦斷根永不再犯每瓶五角

▲頂上虎骨熊油膏 此膏常貼筋骨麻木腰腿疼痛腹內寒積小腸疝氣等症每貼三角每大貼伍角

▲秘製五寶淨毒丹 此丹常治五淋白濁楊梅下疳魚口便毒等病每盒六角以上諸藥言無二價

◀各省賣藥處▶

卜魁慶泰福 哈爾濱義昌信 阿什河義盛和 輝南廳天慶東 吉林洪順源 盤石縣福陞魁 朝陽鎮東盛長 西安縣鴻興源 西豐縣永豐長 東平縣三文厚 康平縣三合遠 懷德縣同興義 柳河縣寶春順 三城子六合祥 烟臺子義盛號 源

海倫府祥發東 綏化府廣源東 海龍府雙合興 呼蘭府同昌永 洮南府福順興 通化縣德盛東 法庫門永和德 綏中縣文興長 鎮西廳世興德 錦安縣世興永 廣拉門德興德 牛莊府景隆茂 錦州府興隆東 懷仁縣興德合 長春府世昌隆 劉二堡復升隆

雙城堡泰和福 昌圖府萬發合 開原縣中興利 奉化縣德茂齋 鐵嶺大德亨 遼陽宏盛福 城廠福盛慶 牛莊大合成 海城謙利局 營口福記 盖州義興長 岫巖德隆棧 莊河長豐德 孤山東益增 安東縣益增源 鳳凰城盛和 本溪縣東盛

俄商秋林洋行

啓者本總行開設奉天鼓樓北坐東向西門面歷有年矣所有貨物除運往哈爾濱分設外並有頂上香檳洋酒白蘭地酒百貨價格外公道

毛氈子 大哈拉毛布扣絨斜紋布哈機布印花布黑嗶子布

地毯布及各色食物罐頭 洋酒 白蘭地 五

金鐵器 各樣裁縫機器 木匠應用器具像具俱全

鐘表 各項留聲機千里眼八音琴 皮靴 金銀

糖 每日開飯之用物 各樣香水胭脂牙粉皮貨等 煙捲方

克已特告此外廣 一切價值格外便宜 如蒙賜顧請移本行面議 中國電話二百九十二號

滿洲總經理 奉天怡信洋行

廣生染坊

本號開設奉天四平街北衚衕內本號專染北黃色近年以來細心考察泰西人指點精益求精彷照外洋染法顏色其是鮮明勿論風吹日久不變其色乃與軍警兩界服色相宜如欲用者請臨本號面議可也 本號謹啓

大律師李雲興來奉已在高等審判廳登錄住所在鼓樓北三道灣胡同電話三百三十七號如有委托事件可向該所接洽可也

恆泰金店廣告

本店開設大西關上什字街西路南朝北洋式門面收買荒金專門足色金樑金方頁帶做滿漢赤金紋銀首飾盃盤器皿但金無不精巧多蒙各界諸君惠顧本店藝術研究時式花樣格外工資克己再者諸君如欲定做何式花樣議明本店圖萬無遲悞所有無取之徒以低貨混市各界諸君認明本至期章爲據當此布佈 中國電話一百二十號 本店謹啓

減價出售

大北關街東永益中棧全院一所內計仰正瓦房一百餘間門窗戶壁一概俱全如有願購者請至合盛東面商可也

公益公司

啓者敝公司自運千金寨塊煤煤屑發售以來頗蒙各界歡迎暢旺敝公司自加研究燃料上其精該煤質美價廉分供各界所需無論揀煤或零售均可無論零躉如蒙賜顧或函知或電話定時送到價格外特廉 奉天小西關大街路北 電話 中國一百七十四號 日本一百七十四番

頭痛新藥

勿驚 不出五分時忽治如拭世界無比頭痛之新藥

鐵道沿線各處大藥房均有出售

本行採辦各國皮革各種物品一概俱全 皮靴鞋材料躉發零售價格低廉 特此佈告 以便惠顧 奉天城內大北門裡 瑞豐洋行謹白